京城日報

長驅、西安を急襲
軍需施設を木端微塵
陸の荒鷲・敵の心膽を脅かす

【北京二十五日同盟】我が陸の荒鷲・村中、小西兩部隊及び鈴木先頭隊は廿四日相協力して長躯再び西安を襲ひ果敢な爆撃を行つた即ち同日午後二時西安上空に達した中村部隊〇〇機は西安飛行場及び格納庫並に附近軍需施設を、又小西部隊の〇〇機は西安の省公署其外重要建物を夫々徹底的に爆破 前回の爆撃以來一時我が空襲杜絶により安堵して西北建設工作を進めつゝあつた敵に大脅威を與へ全機無事〇〇基地に歸還した

西北建設に大痛棒

暗夜積雪を蹴て
古鎮を完全占領
山西省内の敗殘匪掃蕩進捗

【臨汾二十四日同盟】山西省西部に蠢動する敗殘匪掃蕩を目指す山西南部戰は悪風つんざく山野に展開され、その一翼を承はる三村、十河、池田、成田各部隊は二十三日夜早くも行動を開始し汾河北岸の孫曲村（臨汾北方八キロ）に進出先づ三村部隊によつて猛撃の火蓋は切られた、即ち二十四日拂曉兩部隊は積雪暗夜の曠原に行動を起して一氣に西進白雪を蹴つて敵六十一軍の土門村防衛線たる古鎮（孫曲村西方四キロ）北側及び西南側高地よりその南方毛莊村（孫曲村西南方）に亘る凡そ五キロの陣地に肉薄猛攻を開始した、暗夜に轟く成田、池田兩部隊の掩護砲撃は敵陣地の頭上に間斷なく炸裂し果敢なる三村部隊の決死的突撃は敵陣を完全に粉砕、午前〇時五十分古鎮及び毛莊村を完全に占領引續き敗敵を追撃到進、又孫曲村より北進した十河部隊も二十四日午前四時孫家莊（孫曲村西方二キロ）及び大關村の敵陣地を攻略之を占領した

枕頭村の敵を重壓

【臨汾二十五日同盟】我が三村、河南部隊の北側迂回に相呼應して廿五日汾河以南の要衝鄉寧（臨汾西南方二キロ）を目指し西方に進撃を開始した、我が清水部隊は所在の敵を驅散しつゝ同日午前零時三十分鄉寧西方五キロ王家莊西方山地に進出國道の前面にある枕頭村（王家莊西北二キロ）に對して攻撃中であるが、一方米川部隊も昨夜來同地を出發更にその南側を迂回進撃し同九時五十分王家莊西方山地に到達清水部隊と協力王家莊東西の線に迫り、南側より枕頭村（鄉寧西方十二キロ）に重壓を加へつゝあるが、同枕頭村は敵第十一軍司令部の所在地で土門村陣地と並稱される要衝である

對支借款に 米議員反對

【ニューヨーク二十四日同盟】廿四日のニューヨーク・ヘラルドトリビューン紙ワシントン特電によれば共和黨議員フイ・オー・ウッドラフ氏は、アメリカの對支借款供與に反對し左の如く語つた

アメリカの許與した對支クレヂツトは明かに中立法違反を構成する、それは明かに交戰國たる支那に對する職債に他ならないからだ、この場合支那民衆に對する同情は問題ではない、アメリカ人は如何なる外國の紛爭にも捲込まれることに反對なる旨議會もこの意向を表明してゐるではないか、借款問題に關するモーゲンソー長官の言明はアメリカ民の知性を侮辱するものだ クレヂツトを賦與すると言つても結局之を負擔するのは租税納入者たる國民である、この見地からかゝる借款は先づ議會で之を審議することを主張するものである

大正天皇祭

【東京電話】大正天皇祭は二十五日午前十時宮中皇靈殿に於て嚴かに行はせられた、秩父宮殿下をはじめ奉り各皇族方御參列近衞首相以下文武顯官等午前九時半頃御參集して參着したが三條掌典長以下奉仕して御開扉、神饌幣物を供し掌典長祝詞を奏し奉り終つて三條掌典長は衣冠に威儀を正して午前十時恭々しく 天皇陛下の御代拜を奉仕した次いで竹屋御用掛は皇后陛下の御代拜を、渡邊事務官は皇太后陛下の御代拜を奉仕したが、終つて御參列の各皇族方、諸員の拜禮あつて御儀を終へさせられた、御靈前の御祭典を遊ばされてゐる 天皇陛下には御靈拜あらせられなかつたが、御儀中は大奧にて御謹慎遊ばされたと承るは畏き極みである、夕刻より御神樂の儀を行はしめられ神靈を和め奉らせられると承る、この日多摩陵には勅使として小出掌典を參向奉幣せしめられた、なほ 皇太后陛下には御使高松宮侍從を差遣はされ御拜せしめられた、秩父宮同妃、高松宮同妃、三笠宮各殿下には午後多摩陵に御參拜あらせられた

廿六日の兩院

【東京電話】▲開院式 午前十一時 天皇陛下親臨の下に貴族院に於て擧行される
▲貴族院 開院式終了後議事なく直ちに散會
▲衆議院 開院式終了後本會議を開き勅語奉答文の議事を進め議長より起草委員を指名して一旦休憩、起草委員は委員長を互選し勅語奉答文案を起草し本會議を再開して之を可決し散會する

武昌治安維持會 きのふ盛大に成立式

【武昌二十五日同盟】武漢治安維持會の一部として政治、文化の中心地武昌の再建に當るべき武昌治安維持會の成立式は二十五日午前十一時より舊湖北省政府跡の昭和園に於て日支要人一千餘名參列の下に盛大に擧行された、この日武漢治安維持會長計國楨氏をはじめ漢口、漢陽の各會代表者及び近郊の有力者多數參列し、先づ五色旗掲揚式を行つたのち會長楊譜稿の就任の挨拶及び宣言發表があり、次いで在漢口花輪總領事外陸海軍の祝辭あり最後に武昌治安維持會の萬歲を三唱して散會した

敗殘李延燕等 歸順申出づ

【徐州廿四日同盟】徐州の西隣に蟠居した安徽敗殘兵遊擊隊は我が〇〇部隊の討伐と冬季に入つての補給のため戰意を喪失してゐたが大泉（徐州東北方七里）にあつた李延燕、劉伏立はこの程部下三千五十一、小銃二千五百六十二、機關銃五十一、彈藥七萬發を持つて皇軍に歸順を申出でたので、二十三日午後大泉において盛大な歸順式が擧行された、皇軍に協力新政府下の治安回復に活躍することになつた、かくて徐州を中心とする治安は全く回復をみるに至つた

國民總動員組織
停頓狀態を脫す
休會明前に根本方針を決定

【東京電話】國民總動員組織は八相會議に於て得たる大綱案に難航をきたし、木戸、荒木兩相より近衞首相に中間報告をなしたる今日に至つてゐるが、同案に對する首相、藏相の意は必ずしも賛意を表してゐないため決定に至らず、當初企圖せる年內頭上げは遂に不能に陷り而もこの侭放任して置くことは政治的に遅化するおそれが極めて濃厚なので、政府は是非共之が實現を期して明春早々議會休會明け前に根本的再檢討を行ひ具體案を決定して議會に臨むことにした、即ち八相會議で一應纏めた內務案は首相、藏相に於てかなり異つた方向に進むるところと異つた方向を官僚的色彩が強いので、今後は風見書記官長あたりが斡旋へせしめて再審議にとりかゝり、物的方面の動員に力點を置いて畫策的大綱案を速かに決定することとなつた、而して國民精神總動員中央聯盟の改組擴大に止まり物心兩面の總動員運動に對して新組織が目指してゐる物的方面の運動員に缺くるところ多いため聯盟內に於ても意見續々で纏まらず停頓狀態となつてゐるので、今後は風見書記官長あたりが斡旋へせしめて物的方面の動員に力點を置いて再審議にとりかゝり、これを精神運動の確立とすることになつた、それ自體として精神的方面に於ける總動員強化の中心機關として存續もしめんとの意見が擡頭して來てゐるので、荒木文相はこの方面の運動に熱意と經驗とを有する石黒前次官を中心として同聯盟を今後の方針につき研究せしめることとなつており總動員運動は行詰りに際して漸く停頓狀態を脫せんとしつゝあるやうであるが

六勅令案可決
總動員特別委員會で

【東京電話】總動員法關係勅令案特別委員會は二十四日午前十時より首相官邸に再開會議一時半より首相官邸に再開會議を續行したのち、各要項毎に審議に入り先づ
一、諸問第十三號 產業統制に關する勅令案要項
一、諸問第十四號 工場における就業時間制限に關する勅令案要項を一括議題とし賞成滿場の下に採決に入り滿場一致可決、ついで
一、諸問第十五號 總動員物資の使用又は收用に關する勅令案要項
一、諸問第十七號 工場及び事業場の使用又は收用に關する勅令案要項
一、諸問第十八號 土地又は家屋その他工作物の管理使用又は收用に關する勅令案要項を一括議題とし最後に間違の總動員第十一條
一、諸問第十六號 會社の利益配當制限等に關する勅令案要項を議題とし同樣賞成滿場の下にいづれも滿場一致原案可決したが最後の勅令案要項の審議可決することになつたが、去る二十三日の總會において可決した三勅令案要項と併せて同勅令案要項の閣議提出は年內は不可能になつたので、來春早々閣議決定の上、政府において發文整理の上、一月初旬に公布發令される

チユニス不割讓
佛、重大決意を表明か

【パリ二十四日同盟】フランス政府は二十四日午前十一時半より首相官邸に於てブルン大統領出席の下にボンネ外相より對伊關係に就き報告を行ひ、フランス國の對策につき協議を遂げ會議は前後二時間半の長きに亘つて漸く終了した、右閣議に於ては中心議題はイタリーの佛伊協定廢棄通告に對するフランスの對策見當にあつたがフランス政府は結局イタリーの佛伊協定廢棄通告に對しては別に回答を發したり或はフランス政府側より交渉を行ふなどのことなくダラディエ首相のチユニス訪問を豫定通り實行してフランスはチユニス不割讓の決意を斷乎表明することに決定を見た模樣である

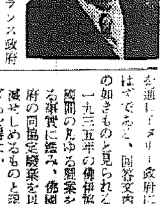

現狀覆滅は遺憾（佛の對伊回答文案）

【パリ廿四日同盟】フランス政府は二十四日午前の閣議においてイタリー政府の佛伊協定廢棄通告に對するフランス政府の回答文を決定、同回答文は二十七日又は二十八日チヤンベレン駐伊大使よりイタリー政府に傳達されるはずであるが、回答文內容は大體左の如きものと見られる

一九三五年の佛伊協定は伊佛兩國間の凡ゆる懸案を解決してゐる事實に鑑み、佛國政府は伊國政府の同協定廢棄を以て現狀を覆滅せしめるものと認め遺憾とせざるを得ない

右はボンネ外相は右會議の際對伊回答文の外
一、チエンバレン英首相の訪伊に關しフイリップス駐佛英大使と行つた會談內容
一、ルカシエヴイツツ駐佛ポーランド大使との會談內容
一、スペイン內閣をクリスマス中休戰狀態にする為交渉せる經過等に關し報告を行つたものと見られる（寫眞—ダ佛首相）

伊、英獨にも通達

【ローマ廿四日同盟】イタリー政府は去る十七日フランス政府に對して一九三五年の佛伊協定を廢棄する旨通告したが、更に廿四日駐伊獨、英大使を通じ英、獨兩國政府に對しても同協定の廢棄を通告した

本社田口社長 學位論文通過

本社長貴族院議員田口弼一氏はかねて學位請求論文を東大法學部に提出中のところ廿二日開かれた同學部教授會を通過した旨同學より公表された

論文は論題『議院法上の委員會』—近年議會制度の運營に各種委員會の活用が重要課題となつてゐる際これを理論と實際の兩方面より論究し盡したもので、委員會に關する纏つた研究としては世界法學界最初のものである田口氏が本社長就任まで衆議院書記官長として前後卅年、議會政治の樂屋裏で送つた生活の結晶かこの博士論文となつたもの【寫眞は田口氏】

貴院各分科 部屬決定

【東京電話】貴族院豫算各分科會は厚生省の新設に伴ひ從來の部屬に變更を加へる必要が生じたので二十四日各派交涉會で協議の結果左の如く變更することになつた
▲第一分科 外務、司法、拓務▲第二分科 內務、文部、厚生▲第三分科 陸海軍▲第五分科 農林、商工▲第六分科 遞信、鐵道

貴院常任委員 割當決定す

【東京電話】貴族院では二十四日午後一時半より研究會事務所に非公式各派交涉會を開き全院委員長候補者並に各常任委員各派割當及人選について協議の結果左の如く決定した、なほ全院委員長の選擧は二十七日の本會議で行ふことになつた
▲全院委員長 德川圀順公
▲豫算委員會溝口直亮伯外六十二名

關西米穀業者 協議會を開催

【大阪電話】今議會に提案さるべき日本米穀會社法案に對し支持的態度を表明してゐた大阪、名古屋、岐阜、滋賀、京都、神戸の米穀業者は二十五日大阪中之島正米市場に懇談會を開催左記三議案を中心に具體的對策を講究した
一、農林省の米穀會社案を條件付支持に關する件
一、全國米穀商組合聯合會案に全

石川新西大門署長挨拶電報

成鏡南道警務課長から西大門署長に榮轉した石川宗四郎氏は廿五日本社長宛左の挨拶電を寄せた「本月廿四日附で西大門署長に補せらる今後御援助願ひ申上ぐ」

百圓券の携帶輸出は 豫め屆出を要す
外國爲替管理の府令改正
財務局長談 發表

外國爲替管理に關する總督府令の改正に就て水田財務局長は廿五日左の談話を發表した

本日朝鮮總督府令第二四五號、第二四六號、第二四七號及第二四八號を以て外國爲替管理に關する取締法令の一部が改正せられましたが、右は現下の狀勢に鑑み外國爲替管理の徹底を期すると共に取締上不充分と認められた點を補整致したのでありまして其の改正の要點は左の通りであります

一、貿易外送金に關し從來一ケ年千圓相當額以下の爲替取引は自由なりしが、之の自由取引限度を百圓に引下げたること（府令第四十號第四條改正）

一、千圓相當額以下の通貨又は外國通貨の携帶又は送付は外國旅行者が旅費として携帶する場合の外、及官署の必要に依る場合の外、凡て許可事項とせること（府令第四十號第四條但書改正）

一、本邦銀行券の內百圓券の外國への送付又は携帶を許可事項とせること（府令第四十號第十條の三）明年一月六日より實施

但し陸接國境を通過し滿洲國又は關東州へ旅行する者の携帶には從來通り自由とせること（府令第百五十二號第十條）

一、通貨又は外國通貨を外國に携帶するときは其の携帶金額等を乘船港、最終乘車驛陸地又は國境通過地所管稅關を經て朝鮮總督に報告するものとせること（府令第四十號第二條の二、明年一月六日より實施）但し陸接國境を通過し滿洲國又は關東州へ旅行する者に就ては從來通り自由とせること（府令第百五十二號第九條）

一、明年一月六日以後に於ける商業外國通貨、外國旅行小切手の買入及賣却を許可事項とせると共に（府令第二號第六條の三、第六條の四）倂顧客の取引の適法性に付確認義務を課したること（府令第四十號第二十四條の四）但し滿洲國通貨の賣買は從來通り自由とせること

一、一般商社等の每月提出する外國爲替所有高報告書の記載方を改正賣買全部報告書、委託支拂高報告書及信用狀取扱報告書を外國爲替銀行報告書を改め商外國送金に依ることにせること

以上の中明年一月六日より實施し明年一月以降分より改正樣式に依ることにせること

報告書等を廢し、又右の者の百圓券の携帶輸出は許可事項となりましたから、今後外國へ旅行せらる者に於きましては乘船港又は國境通過の際所管稅關に通貨携帶高報告書を提出せられ、又百圓券は出來得る限り御携帶なき樣、已むを得ない場合は豫め許可を受けて置かるゝ樣特に注意せられたいのであります、尙滿洲國又は關東州へ陸路旅行せらるゝ者は別段前述の報告書は許可を要しませんが右は旅行者の便宜等を考慮し特別の取扱ひとせるものなる點を御諒得の上百圓券の携帶の如きは出來るだけ差し控へられたいのであります、一般に於かれても今次の改正の趣旨を充分御了解の上一段の協力を切望する次第であります

政黨に解散を命す
チ政府益々右翼化

【パリ二十四日同盟】ミユンヘン四國協定後のヨーロッパ新政局に即應し國內統一に邁進しつゝある新生チエッコは右翼的傾向を更に強化し共產黨に對して彈壓を加へつゝあるが、二十四日プラハ來電によればチエッコ政府は二十三日の閣議決定に基き近く共產黨をはじめ、國內政黨全部に對し解散を命する事となつた模樣である、國內政黨全部に對して解散を命ずる權限を賦與する大統領令を發布するもので、右と同時に共產黨も禁止されることになり、恐らく來週中には解散を命ぜられるものと解されるが共產黨は既に十月以來非合法活動を禁止されてゐる、なほ國內の政黨全部に解散を命じた上、政府では今後政黨結成には政府の許可を要することとすべく規定した模樣である

連帶を宣言
汎米本會議で

【リマ二十四日同盟】第八回汎米會議は二十四日夜の本會議に於て「リマ宣言」を全會一致可決した、同宣言案は去る二十日米、伯、アルゼンチン、ペルー四國會談で原則的意見一致を見たがその後アルゼンチンが再び反對しブラジル代表が宣言の字句に關し修正を申出づるなどの平餘曲折があつて遷延を重ねてゐたものである

右宣言は米洲の共同連帶を宣言したもの

大島駐獨大使に 獨最高勳章贈與

【ベルリン廿四日同盟】ヒトラー總統は今回駐獨日本大使大島浩中將に對し防共樞軸に沿ふて日獨親善に盡力せる功を賞し外國人に與へられる最高勳章たるドイツ鷲一等勳章大十字章を贈與することとなり、廿四日午前十時外務省外相室に於て勳章傳達式が行はれ、リツベントロツプ外相はヒトラー總統に名代において大島大使に右勳章を手交した

藤田少將 晴れの歸還

【神戸電話】陸の荒鷲を率ゐて支那大陸を馳驅した藤田朋少將は今回水戸飛行學校長に轉じ二十五日午前七時半神戸入港の汽船熱河丸で晴れて歸還した

滿洲鑛業增資

【新京二十五日同盟】滿洲鑛業開發會社では二十五日の株主總會に於て資本金五百萬圓を一千萬圓に增資する案を可決した、右增資分四千五百萬圓は全額滿洲國政府の引受けとして第一回三分の一拂込の一千五百萬圓は二十六日徵收することになつた、又同社理事長及び副理事長は改正會社法により政府の任命を受けることになつたが理事長には竹内德亥氏、副理事長には國府、中川信の兩氏が任命さるべく近く發令の筈

三陟開發鐵道 それぐ増資

【東京電話】既報三陟開發（資本金五百萬圓）及三陟鐵道（資本金五百萬圓）は朝鮮電力より分離することになつたが、これに伴ひ兩社では同地の無煙炭百萬噸の採掘計畫並にこれに必要な鐵道敷設計畫を急速に進捗せしめることゝなり三陟開發は一千五百萬圓に三陟鐵道は一千萬圓に夫々增資を行ふ豫定である

山西戰の勇士 けふ歸還

山西戰に武勳を立て惜しくも名譽の戰傷を負ふた白衣の勇士〇〇名は十二月二十六日午前八時廿分京城驛着で歸還す

ローカル線は 絶對に必要
日滿汽船について 山田遞信局長語る

【釜山電話】朝鮮電力改組問題その他の要務を帶びて東上中の山田遞信局長は廿四日朝釜山上陸、朝鮮重工業その他を視察して廿五日朝歸任したが、釜山棧橋で語る
朝鮮電力の資本交換は極めて圓滿に解決した、一月中に資本評價も完了の豫定であるが、當事者間で決定せぬ場合は本府の裁定による、本府遞信豫算は軍備國防の整備を中心とした五千萬圓程度で軍部とも協力折衝中であるがまだ査定が終らぬ
日滿汽船は遞信者とローカル線の見解に多少の喰違ひが生じてゐるが、地方產業の發展を助長するためにはローカル線の存續を絶對必要と認める、對支航路は強ひて內地に合流せずとも現狀維持で差支へあるまい。要するに統制の行過ぎは各種產業の萎縮を來すから航空路にもローカル會社が欲しい

形で讓渡するものであるが、この增資を機會に新株を若干一般から公募する方針も考へられてゐる

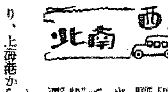

松澤本府外務部長の夕五十人力が國際都市上海の話題となつてゐる、中支方面で活躍してゐる同胞の生活狀況を視察した松澤外務部長はいよいよ視察旅程も終り、上海港から船で長崎に向つたが、部長の視察に感激した同胞の代表者は部長との別れを惜しむため、五十本の名殘り紐を贈り、內鮮一體の麗しい風景を國際港に描いた 松澤部長は
「君、名殘紐でも一人で五十人分を引いて見給へ、大變だよ、しかも在上海の同胞が心をこめて引いてゐるから汗だくだよ五十人力の內鮮一體のテープは生れて初めてだつたよ」と感慨深い面持ちで語つてゐる【寫眞は松澤部長】

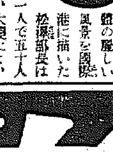

秋田製鋼增資 五百萬圓か

秋田製鋼（本年七月一日創立、資本金百萬圓、第一期一割配當）では船と增資期が切迫したので增資額その他を研究中だが、資本金五百萬圓とする說が有力である、增資の理由は目下親會社が建設中の第二電氣爐が近く完成するので、これを既定方針通り第一期、ヘンマー工場と併はせて親會社から仔會社は現物出資の

日曜日氣配（廿五日）

▲株式 氣迷ひ深く保合作ら現物には買掃賃氣潜在して氣配付强含み
大新七〇二〇 東新一二七〇〇 鐘新一四三八〇 滿洲六六八〇
▲期米 買上げ成讀次第で波動含み乍ら底地が手堅きために下値は淋しく氣配强含み氣配三十五六錢

特輯附錄添附

十二月廿六日附朝刊に本社の強力通信網、裏面に戰勝の第三春に贈る本社讀物を詳記せる特輯附錄を添附いたしました

優良國産 寶ソース 宮内省御受領

岸田國士長篇小說集

銳い知性の閃き 新らしい道德の建設！ 近代人にピッタリ合つた小說!!

近代的な、尤も近代的な典雅優麗の想識に洗錬され、一作は一作と、獨自の香り高い境地を開いた岸田氏の藝術は、靑春の匂ひを洋々とたたへた特異なものだ。永遠に大きな光芒を放つ美果だ。そして眞の文化人である氏の逞ましい息吹、想念は炎々と燃え上つてゐる。的確な構成と、新しい道德建設への心理探求とつて漲りあふれてゐる。未來と、理想と、高き文化とを目ざしてすすむわが知識階級には無二の示唆であり、伴侶であり、師表でもある。此長篇小說集八篇の登場こそ全文壇を、風格的に、想念的に一段と高いところに持つてくれるだらうことを信ずるものだ。

第一卷 由利旗江 船を見てから。依木吉雨。道づれには。ある日の告知板。街と夜。籬の外。裏庭に開く潜戸。彼女の論理。來るべきもの。木彫の牛。歪曲を盛る器。生死の鍵。求めた苦み。この役割。砂鐵に問ふ。選ばれた疑問符。
第二卷 鞭を鳴らす女 無頼紳士。旗のある家。處女國。女難救濟策。現の冒險。男の直撮。チヤアコの父。蓄風。女王の口笛。貞操と香。秘かに待つ。悔恨。結婚まで。三人の旅。血路
第三卷 愛翼千里 伊國墓地。風旗の高巻。仔猫の妻。貞操の期限。風說。自尊心。甦る者。
第四卷 都會化粧 春の雲。東京の朝。別の世界。破れた生垣。寓貨の半分。「愛と偶然の戲れ」。野ばら仕事。道樂・熱意・罪の中。眠る過去。落ち行くもの。月蝕。めぐり未だ春なり。最初の男。二つの生命。東京の夜。西の滿月。
第五卷 雙面神 祝賀會を繞つて。野は花ざかり。わが懸ひの家。女の役割。現代作法。人情鍋の如し。期待。花火爆發。改宗。落成式。冷熱。胡蝶蘭。北風の宿。決斷。未知の國。
第六卷 牝豹 ははるみの谷。伸びゆく少女。けむり。いろいろの役。男。飯の誘ひ。留守。白眼の宿。迷子。日本は春。追風。金色の籠。動搖。旗揚げ。ふるさと。
第七卷 落葉日記 婦人を伴に持つ運田兄弟枝子の淸純な胸に迫る白晢眼の安里、舞ひ散る落葉の中に梨枝子の幻想を追ふ瀨太郎の戀情。何時か運田兄である近代人の求める歡喜燃える熱烈な純戀だ。
第八卷 暖流 志賀家の人々。未知の世界。宵葉若葉。宣告。秋は去ぬ。來まで。雪。前夜。異性の友情。一年。女同志。風雪の中に。冬の薔薇。悠々に灯は點れり

全八卷・豫約募集
申込金不要
內容見本進呈
四六判一冊一圓五十錢
送料十二錢
（他に特製美本あり）
一冊二圓五十錢

第一回配本開始 暖流
病院の危機を繞る近代青年、二女性の知と情、現代の苦惱と喜悅は全篇に漲つてゐる。

東京市芝區新橋七丁目 振替東京八四〇二番 改造社

DK機械化部隊 年末・年頭の大活躍

豪華プロ決る

師走、DKが全鮮十三萬の聽取者に贈る歳晩・年頭の超豪華放送週間プログラムが出來上つた、既に特殊放送設備の手傳き一切も整つて廿五日DKでは歳晩から年頭へかけての週間プロを次の如く發表したが、既にプロの最終日に當る新春四日には放送部を龍山陸軍病院に移して療養の勇士を慰めるために萬國病室の賑々しいプロを編成した

◇二十九日午後八時から「年の歳晩」として「昭和十三年の回顧」として本年新しく購入したDK自慢の錄音機を動員して過去放送した本年の時事關係放送實況を錄音盤を驅使して回顧的に放送する（解説永アナウンサー）

◇三十日午後八時五十分からは「街頭ルポルタージュ」と題して移動放送自動車を動員して市内各所から慌しい大京城の歳末風景を描出す（安藤小野田兩アナウンサー解説）

◇三十一日は午後十一時五十五分先づ「除夜の鐘」に移り博物館より聞かせる計畫である（釜山局岩尾アナウンサー解説）

◇元旦は午前一時より朝鮮神宮の朝鮮神宮境内から「初詣實況」として神域に、ゆく大かゞり火を浴びて年の初に皇室の彌榮の安泰、皇軍の武運長久を祈念して參拜する民草の姿とその赤誠が放送し清流の清鮮な空氣をその儘キャッチして放送す（金谷森崎アナウンサー解説）

◇同日午前八時からは總督官邸より「南總督新年挨拶」を放送し更にマイクを總督邸に移して午前九時から「謹賀實況」を内鮮兩語で放送する（岡永、宋兩アナウンサー解説）

◇四日は午後一時から「傷兵慰安演藝會」を龍山陸軍病院から放送（寫眞は移動放送自動車）

早大 山岳部の壯擧 元旦新高山に挑戰 尾關隊長ら廿名出發

【東京支社電】躍進日本の新登山界を彩る試みとして早大山岳部の新高山初登山の壯擧が話題を投じてゐる—同山岳部新高山遠征隊は明春元旦を中心に我國第一の高山海拔三千九百五十米の新高山及びその周圍の山々に集團登攀を行ふ計畫で尾關隊長以下二十名の本隊は廿四日午後八時東京驛發勇躍征途につき廿九日正午富士丸で神戸を出帆臺灣に向つた

本年末日限り 刑事五部を廢止 大審院の緊縮方針

【東京電話】事變の影響で昨年度頃から訴訟事件は漸次減少の傾向にあり去る十月末日現在に於ける全國裁判所に提起された本年度の民刑の新しい事件は事變直前の三分の一以下に激減して居る、之に鑑み大審院では全國裁判所に率先して緊縮方針をとり本年末日を以て刑事五部を廢止することに決定した

これは戰時體制に則り國内相剋を排消せんとする國民の自覺の賜物である、又一方大審院に所謂お役所式の惰眠を打破し自ら縮小を斷行したことは時節柄好感を博して居る、廢止される大審院刑事五部は昭和十年秋の全國の縣議選擧に續いて改正選擧法による所謂新選の衆議院議員選擧が十一、二の兩年に亘つて舉行された結果、これが違反事件續出に對處するため十一年十月に新設されたもので

當時 大審院及び刑事部の事件が年二千六百件中七百件前後が常に未濟となつて居るが、本年度末頃は二百五十件前後に激減して居る

なほ最近民事部へ提起された離婚、貸金、土地、借家等に絡む訴訟沙汰はめつきり減つて東京民事地方裁判所の受付はこの夏頃から保管が半減したがなほ手持無沙汰の態である

沃子と御命名 李鍵公第一公女子

【東京電話】去る十九日御目出度く御誕生あらせられた李鍵公殿下第一公女子の御命名は二十五日御七夜の吉辰午前十時から御命名の儀を行はせられ「沃子」と御命名あらせられた旨宮内省から發表された

歳末に奏る三部曲

あわただしい中にも近づく新春を思はせる躍進日本のリズムをこめた年の瀬の足音が本年最後の賑らしく暖かい日曜にふところはボーナスで温められて、廿五日の大京城に氾濫した、本町、鍾路街からデパートへ、京城驛に目まぐるしい旅客の往來、荷物の山、街頭には例年より後い門松が立てられ始めた、昌慶苑にはスケーターが殺到して銀盤上に飛躍して冬の感觸に酔はせた。かくて歳末を彩る三部曲に人出はざつと十萬餘名としては近年の記録である、何時もならXマスの氣分を多分に發散さすのだが、事變以來、浮かれた氣持はすつかり影を潜めてカフエー等は『戰捷日本』の看板に心ばかりのデコレーションで客を呼んだ、だがこの足音の波には國際日本の力強さが響いて聖戰長期戰への進軍譜のやうだ（寫眞上本町通りの歳暮、下松飾り、スケート・リンク）

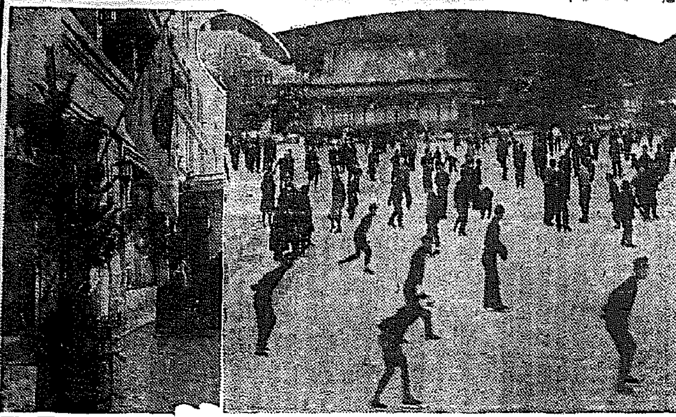

新生防護團 きのふ華々しく誕生

京城府防護團の改組記念式は廿五日午前九時半から京城府民館大講堂で舉行された

式場には中村軍司令官代理、深瀬龍山師團長代理をはじめ大竹内務局長、甘蔗警察部長、廣瀨知事、軍人團代表、愛婦代表等多數官民臨列の下に京城府防護團幹部各區團員百五十餘名參列

高橋府尹の式辭にはじまり皇居遙拜、國歌合唱の後一分間默禱、次いで府尹から今度新に生れた各地區團をはじめ各分團に團旗及司令旗を授與して更に昨年四月京城府防護團結成以來幾多の功績を殘した功勞者前田少將、村松部氏外八十一名の表彰があつて同十一時式を閉ぢた

茲に非常時的紐線を與へられた京城府防護團は新年の如く細胞組織を强化、京城の空の護りに積極的に巨歩を踏み出した

愛馬行進曲 發表演奏會

陸軍省では馬事思想普及のため『愛馬に獻する行進曲』作詞及び作曲を一般から懸賞募集し適當なものを得たのでこれらを世上に發表し同時に一等當選歌「愛馬進軍歌」の作曲を一般から募集、愛馬の行進曲、作詞及び作曲が生れた、この公開發表演奏會は來る一月二十五日（日曜）午後六時半から日比谷公會堂で催されることとなり特にAKから全國に中繼放送される

地方裁判所の受付はこの夏頃から保管が半減したがなほ手持無沙汰の態である

鮮銀札僞造團一味 錦山署に捕はる 石版刷り紙幣一萬圓

【全州電話】朝鮮銀行十圓券一萬圓僞造の一味が錦山署の手により二十三日一網打盡に檢擧された。去る七日午後五時半、錦山面下玉里の雜貨商金成海方に四十前後の男が來て十圓札一枚を五圓札二枚に兩替してくれと頼んだので何心なく五圓札二枚渡して十圓札を受け取つたが、後でその十圓札が僞造であることを發見して錦山署に屆け出でた、同署では早速手配同夜同里に潜伏中の犯人を逮捕したが右は全南麗州郡金某れ大田春日町二丁目三金炳俊方、錦山ブローカー崔基鳳（三）といひ先金炳俊も所持してゐる旨自供したので同署では刑事を飛ばして金方を家宅搜索の結果、三枚の僞造紙幣を發見した、なほ金に右の出所を追及したところ大邱府新町一三五の三五地呂彼方に十圓券八百枚八千圓の僞造紙幣の隱匿してゐるのを押へ、全南、谷城、順天、光州を中心に大僞造團のあることが發覺し錦山署刑事の一隊は同方面に乘り込み搜査中のところ二十三日一味犯人を檢擧した、右紙幣は石版刷りで注意して見れば一見直ちに僞造と見破られるものであるが、暗いところでは分明し難いといふ

崔承喜佛蘭西へ

【ルーアヴル廿四日同盟】米國各地の舞踊行脚を終へた半島の舞姫崔承喜は續いてヨーロッパ舞踊行脚に上ることになり二十四日トランスアトランティック會社のパリ號でニューヨークよりフランスのルーアヴル港に到着した

バス衝突事件 死傷者氏名

【釜山電話】昨報、列車バス衝突事件の死傷者は左の通り

バス乘客死者即死男一名、女一名（氏名不詳）のほか重傷後死亡北青松郡青松面金谷洞裴外碩（三〇）の二名で、重傷者慶北達城郡達城面バス車掌金小夜（一七）、同郡仁面東部洞安明洙（二）、商南川面興山洞金八其（二）、商南川面新方洞崔鶴根（二）ほか及び輕傷者四名である

墨湖船舶被害

【墨湖特電】去る十二日から江原道墨湖附近に於ける船舶の遭難被害は廿五日までに約八萬圓に上つた

內譯は遭難發動船の全損二、中損二、流船一、漂船二、[illegible]一で目下詳細調査中である

二十五日正午の天氣概況

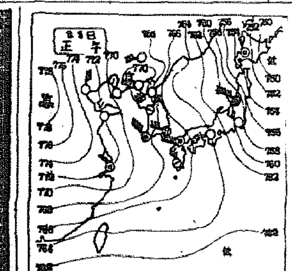

低氣壓は千島の南方に去りましたが益々發達して優勢なものとなり北東に進行を續けて居り千島近海では暴風雪となつてゐます。高氣壓は北支那にあつて南東に張り出してゐるものと朝鮮の北西部とにありますが南鮮から西日本は概ね曇りで諸所雨や雪が降つて居ります其他の內地は晴れ日本海側は雪が降り北海道は陰曇で北部から東部にかけては雪を催して居ります滿洲から北支那は快晴で揚子江以南は曇り勝ちとなつて居ります鮮內の氣溫は平年に比し北鮮と南鮮では平年並又は二、三度の低目を示し他は五度乃至七度低く西鮮の一部では十二度低い處があります

けふの天氣

晴れ一時曇り

温度 最高 零下二度六分 最低 零下九度二分

三地方對抗蹴球に 朝鮮軍優勝す 全關東軍零敗を喫す

【甲子園電話】第一回三地域對抗蹴球第二日關東對朝鮮の試合は二十五日甲子園南運動場で舉行された、南西の弱風が絕えずフイルドに吹き拔けてサイドの利害が鮮明なコンデションであつた、前日關西を撃破した朝鮮軍は聊かの疲勞の色も見せず卓越せる個人技を最大限に發揮すれば關東も巧妙なパスと頭腦的作戰を以て善戰敢鬪したが結局三對〇で朝鮮軍再勝す【寫眞＝優勝した朝鮮チーム】

朝鮮三（二—〇 一—〇）〇關東

試合開始 午後二時

審判 後藤、西川、阿部

先蹴 朝鮮

メムバー

（慶大）（早大）（慶大）（大商）（大商）（〃）（OB）（早大）田田山原島崎壁宮 津吉大笠中風播二本加茂 GK FB〃 HB〃〃 PW〃〃〃〃〃

（成專）（普專）（普成）（延專）（普專）（全延專）（全普專）（延專）（全普專）（成鏡）海洪積學大玄鍾源遠 朝李明給內成宗凞宇 鎭朴玄朴孝閔金容聖 [illegible]

京城驛を荒し

廿五日午前九時ごろ京城驛三等待合室で混雜にまぎれ蟇口を掏らんとしてゐる男を本町署員が調べると住所不定無籍者四犯金鎭吉（二〇）で四年前本町署に檢擧され平壤刑務所で三年間服役、去る十月二日出所するやその足で二箇月間に京城へ流れ込んだもので十八件の犯行を自白した

話題特急

☆……鰻上りの物價騰貴の折柄、お臺所奉行役は御役目で、家族和樂の基をつくるのに肉は神聖な營養價の本であるが、さて肉とお魚で見てどんなだらう

×……十三年度上半期（四月—九月）までの京城府水産市場へ出た魚類と肉類の小賣値について見ると、四貫瓦單位で豚肉九十九錢、牛肉はロース八十錢、並肉七十錢、豚肉七十錢、鶏、魚類は鯛が七十錢、鰤鱈で四十錢、鯖が廿六錢、鯡はイワシ七錢

強腦強精・增血强壯
オオコンリオン
病弱者も健康者も運用して八リキレ！明朗生活希望に向つて前進せられよ
婦人小兒用 コンリオン 東京日本本座 九五〇一（24）番
全國藥店にあり

新年倍大號
特輯 利殖の新計算
實業之日本
—特輯九篇—
新しいこれからの行き方研究
▼財産保全これからの行き方……
▼株式投資これからの行き方……高垣五一
▼中小工場經營これからの行き方……佐野陸一
▼勸業債券投資これからの行き方……國史郎
▼商店販賣法これからの行き方……森永製菓 山崎宗晴
▼商店仕入これからの行き方……二幸仕入部長 宮入鶴侶
▼職業選擇これからの行き方……前田一
▼子弟敎育これからの行き方……
▼サラリーマンこれからの行き方
十四年度景氣觀測
これからの投資經濟座談會
出席 勝田貞次・前田梅松・西野喜與作・高木友三郎
・新春景氣の前途觀……岡橋林
・軍需景氣はいつまで續く……勝田貞次
・時局下の財産構成法……杉山義夫
・統制と投資物の選擇法……泉山庄一郎
・統制下の株界と投資家の心得所……
明日に備へる 生活設計・投資設計・經營設計……高橋龜吉・田中要人
日支の提携……德富蘇峰
勝つぞ、どこまでも勝つぞ……伊藤道海
新春雜話……九十三翁 益田孝
我國民光榮ある義務とは何か……社長 增田義一
當代問題人物五人男……久原・池田・十河・秋山
陸軍部內の推進力佐官級人物四人
○これからの支那にはどんな輸出品が有望か ○中南支には如何に進出すべきか ○滿洲で成功してゐる商賣色々
○素人に出來る金鑛石鑑別法……畠山晴行
☆私の好きな人物・花・食物……八十名士回答
☆人を笑はす商賣ばかり座談會……
上手と下手
上手な獻策下手な獻策……不吸洞主人
上手な手紙下手な手紙……杉山省三
上手な訪問下手な訪問……服部嘉香
上手な交際下手な交際……水島爾保布
上手な接待下手な接待……菊池一雄
上手な挨拶下手な挨拶……長沼依山
肺病の治る食物……食養會理事 櫻澤如一
慢性胃腸病はかうして治せ……醫博 日野三郎
慢性痔疾はかうして治せ……醫博 飯島博
慢性蓄膿症はかうして治せ……醫博 西崎豐
最初の十萬圓を作るまで……富田……吉田……
資金一萬圓から月々百圓を生む計算（二篇）
今年から始めて五千円を貯める計算……家計投資で年一割三分（玉塚締伍）・鈴千兩替店 鈴木勝
どれだけあれば老後は樂になるかの計算（二篇）……不動貯金調査係長 坂部
價七拾錢 東京 實業之日本社

病人と弱い兒に
胚芽の五百倍のビタミンB
ビタ案
「イマゾ」ビタ案を……

桃屋の桃とびわの詰

生徒募集
日本高周波重工業養成所
一、募集人員 二〇〇名
二、修業期間 一ヶ年
三、在學中ノ手當ハ一切要セズ全部會社負擔
四、卒業後ハ日本高周波重工業株式會社ノ工場ニ採用ス
五、應募者資格 十五歲以上ノ男子ニシテ高等小學卒以上ノ學力ヲ有スル者
六、願書締切期日 二月二十日
七、入所期日 昭和十四年四月上旬

明るくて永くもつ 名實共に日本一
日本乾電池
高砂工業株式會社

第八拾六回決算報告（昭和拾參年拾月末日現在）
[illegible]

京日案內
尋犬 コリー種牝茶色…
ビル 古市町 …
傭科 生家庭教師を求む
內鮮 人を問はず…
事務 員若干名採用…
讓犬 セパード…
女兒 …
貸室 …
溫泉 …
炊事 …
パー …
事務 …
電話 …

大日本製糖株式會社

公示催告
京城地方法院

東京女子醫學專門學校
生徒募集 校長 吉岡彌生

政府ハ季節出廻調節ノ爲內地米、朝鮮米及台灣米ヲ通ジ約貳百萬石ノ買入ヲ行フ
詳細ハ十二月二十三日ノ官報ニ在リ
昭和十三年十二月 農林省米穀局

喪中に付年末年始の御挨拶御遠慮申上候
京城府竹添町三ノ一八五
中村組

喪中に付年末年始の御挨拶御遠慮申上候
京城府竹添町二ノ四五
株式會社 高組
京城出張所

正月を飾る東西舞踊映畫週間
大金剛山の譜
日活多摩川特別作品 崔承喜主演
江川宇禮雄・橘公子助演
二十六日より三日間
踊らんかな
RKO超特作
主演 フレッド・アステア ジンジャー・ロヂャース
廿九・卅 二日間
大河內傳次郎の
丹下左膳
日光の巻★愛憎魔劍篇★完結咆哮篇 同時上映
30セン 20セン
黄金座
皆様の

地方綜合版

歲末防火陣

【釜山】消防組では二十六日から卅一日まで●日午後十時から翌午前六時に亘り年末特別警戒を實施、警察官派出所と連絡して府内一圓を巡邏し防火の徹底を期することになつた

貯金管理所誘致 元山も起上る
俄然三巴戰を展開

【元山】貯金管理所の設置をめぐり平壤と咸興が猛烈な爭奪戰を演じ成行を注目されてゐる折柄、これが誘致に對し靜觀中であつた元山が遂に起上り、愈よ商工會議所を中心として積極的運動を開始することに決定、俄然興味ある三巴戰を展開することになつた、即ち元山商工會議所では往年この問題に關し本府當局へ設置の請願書を提出したが情勢の變化により一時運動を中止し、今日に及んでゐるもので、偶々廿三日開催の商議總會でこれが設置を要望する意見が出た結果、再び運動を復活することになつたが同會議所では近く詳細の事情を遞信當局に具申し、誘致の實現を期することになつた

商議融資部に三萬圓 道から融通

【釜山】慶南道では中小商工業者の救濟をはかるため今回新設される釜山商工會議所商工相談所融資部に對し本年度新規事業として中小商工業非常資金三萬圓を貸付融通することに決定、近く道令をもつて中小商工業者非常資金規定を制定實施することになつた

斤量不足拔 打ち檢查

【釜山】釜山、北釜山兩署では二十三、四の兩日に亘り府內の要所々々に關所を設けて拔き打的に各家庭に配達する商品を片つ端から檢査し、斤量の不正について嚴重調査したが、その結果僅かづつではあるが斤量不足のものが相當多數にあつたのでそれぐ\警告を發した、兩署では年末に際し今後度々徹底の拔き打的檢査を行ふと共に違反者はどしぐ\處罰することになつた

護りは堅し 國境冬の陣
服部警察部長歸任談

【新義州】〃國境の嚴冬〃漸く迫り、歲末に喘ぐ對岸匪賊の動靜も愈々飯安を許さぬ折柄、これが警備の大任を擔ふ平北警察部ではさきに服部警察部長自ら奉天、通化に出張し、滿洲側出先機關との間に日滿一如による討伐方針を確立強化したがさらに右方針を現地警察官に周知徹底せしめ、併せて對岸情勢に即應する警備强化のため服部警察部長には去る十六日發第一線に出張中のところ二十四日正午歸任、次のやうに語つた

現地警察會議は日曜日の十八日中江鎭に國境上流の各署長を招集し、また二十二日楚山に昌城から上流の各署長を集めてそれぞれ打合せたが、今回は主として過般通化出張によつて得た滿洲側からの協力要求について說明し、且つ昨年滿洲側との間に成立した警備協定の强化徹底につき懇談し、さらに對岸情勢に即應する討伐計畫の樹立に對する打合せを遂げた、また十九日は楚山で同地の滿洲軍警を招待し、昨年の協定を强化し、密接な聯繫方を懇談した、對岸といつても安東省下は既に匪賊も影を沒し、現在は通化省管內だけで而も鴨綠江の境地にある匪賊も大したことは無く、我が方でも集團の治安と分散で來る越年を前後の備へで萬全を期してゐる、第一線百五十里の旅まで行くとともに感激を新たに耳へ深める、萬一のことがあつては國境警察官の職の輕重を問はれることになるので何れも緊張し、戰地に行つた氣構でをり、頼もしく感じた

のぞみで歸任したが該地で語る交しは平壤驛調に進捗して例年通り賣買下契約の成立を見たが諸物價昂騰の今日では大巾の値上げを必要とするのでこの點將畑の上今後は當面交涉で正式契約を締結することとなら

六年前の脫走犯と判る 平壤の鈴泥

【平壤】船橋署では去る廿日府內船橋里被服工場建築工事場から大量の鉛網を窃取した同工事場人夫平安南道を檢擧取調べ中であつたが廿四日に至り同人は昭和八年五月五日坡州郡で盜んだ牛一頭を八十圓で賣却しようとしてゐるところを僑里面駐在所員に逮捕され押送中、警官

夫婦をめつた斬り
信川溫泉に兇惡極まる强盜

【信川】廿四日午前四時ごろ信川郡溫泉面溫泉里五一四(信川溫泉花街)料理店小賣人金斗淳方に强盜が侵入、主人夫婦同人妻金順得さんの兩人に刃物様の兇器をつきつけて現金を強つたが騷がれたゝめ一物をも得ず、主人夫妻をめつた切りにして逃走した、年末特別警戒中のことではあり急報に接した信川署では直ちに署長以下刑事隊が現場に急行、搜查を行ふと共にその大膽極まる犯行から他管內から侵入した犯人と目星をつけて搜査を開始したが、この六感は見事に適中し高木、李の兩刑事が、約一ヶ月前から溫泉里に流れ込んだもと松禾居住鄭海を同里の自宅から檢擧、嚴重取調べの結果遂に自白、犯行を自供した、なほ被害者は兩名とも生命危篤である

旅館で青年謎の自殺

【大邱】死場所を求めてはるばる東京から來邱した青年の自殺——去る廿一日午後三時頃京都市本町「二の橋」谷川安×こと稱して府內上町四八一松崎館に投宿した青年があつたが同人は其の翌日午後十時頃外出から歸り旅館の者に「ゆつくり寢るから起してくれるな」といひおいて就寢したまゝ一晝夜を經過しても起きないので宿の者が不審に思ひ、廿四日午前八時頃同人の寢室を開けて見たところ死亡してゐたので、びつくりして大邱署に屆出で、鷹原外科醫官と西尾公醫が檢視した結果、廿四日午前五時頃多量のカルモチンを呑んで覺悟の自殺を遂げたものと判明した、遺留品は赤革製のトランク一箇で內には何も入つてなく、東京から大邱まで赤線を引いた鐵道旅行地圖が一枚あり外には懷中に所持金一圓六十三錢があつた、なほ引き破つた手紙に 東京市下谷區二長町一一六宮「ジセツカラコンナメイワクカケテ申シワケアリマセン」と、片假名で認めた遺書があつたので目下右身元照會中

反物泥三人組 被害千餘圓

【釜山】府內水晶町宋佑×(二〇)ほか二名は府內吳服店を專門に反物泥を働いてゐたが二十四日北釜山署員に檢擧された、既に判明した被害だけでも六件千餘圓に上つてをり、引續き餘罪を追及中

雪の平壤で自動車衝突の慘
三名重輕傷を負ふ

【平壤】廿三日午後一時半頃府內橋口町大平醸造會社の前で公會堂前行きの西鮮バス平南第一、二八六號—運轉手金漢稷—と平川里行きのキングタクシー平南第一、七四八號—運轉手李鎮涉が正面衝突し双方共機關部を大破したが衝突の際その反動によりタクシーの乘客府內橋町鐵商組號員杉江際吉氏は治療四ヶ月を要する重傷を負ひ、運轉手李君もハンドルに胸を强く衝かれてこれまた重傷を負ひ、又乘客府內上水口里李某の妻金昌浩さんは腹部に打撲傷を負うた、衝突の原因は雪道に視野を遮げられ、殊に双方共急停車せんとした時には相當のスピードを出してゐたゝめ雪にスリップして停車意の如くならず、遂に衝突したものらしい

慰問袋發送

【釜山】軍慶南道聯合分會では郷土出身の第一線將兵慰問のためかねて慰問袋を作製中であつたがこの程百餘箇を取纏めたので二十四日發送した

平壤驛も學生群で雜沓

【平壤】學期試驗も恙なくすんで嬉しい冬休みは郷國に訪れた、廿四日の平壤驛には懷しの故郷に歸る學生群は各專門、中等合せてザット七百餘名、年の瀨の繁忙期を迎へた平壤驛ではこれが取扱ひに萬一のことがあつてはと準備を整へ待機はしてゐたもの、內地歸省の旅客、戰捷のお正月を旅で迎へようといふお客がどつとおしかけ宛ら戰場のやうな雜沓ぶり、窓口の出札驛員は非番員まで總出動してのてんてこ舞ひを演した

屋根は麥稈で 延白で講習會

【延安】延白郡では道の方針に順應して麥稈屋根葺の奬勵に乘り出し過般來道農會增田技師を招聘して先づ延安邑積井里で麥稈屋根葺の實地講習會を開催、各邑面技術員が受講したがかくて麥稈の消費を節減して畜、叺、堆肥の增産が可能となり特に叺の原料として大に供給に充當する豫定である

銀嶺は招く

【平壤】スキーヤー待望のスキー場に雪が三十センチも積つたとの朗報が舞ひ込み、いよく\平壤でも二十五日からスキー列車を運轉したが雪が意外に早く積つたので會員の希望を容れ同日午前八時十分平壤發第一〇一列車に客車を連結した

廢品回收評議員會

【平壤】廿二日生れた平南道廢品回收組合は近く評議員會を開催し組合規約、負擔金及び使用料、手數料の賦課徴收方法等を附議決定されるはずで組合の本格的活動は間も近く、期待されてゐる、同組合役員は道知事が選任するが組合長は原田良輔氏、常任理事は前平南社會事業主事高橋勝太郎氏が內定されてゐる

工業學校の誘致
平壤に期成會生る

【平壤】道立平壤工業學校の平壤誘致運動は愈よ本格的となり、官民一致協力して邁進すること、なつたが、これに對する懇談會は既報の通り四日道廳會議室に道、平壤商工會議所首腦部、民間側から三十餘名出席して開會、石田知事は最近鑛工業の發展著しく技術者の需要も激增の一途を辿つてゐるが供給はこれに伴はない實情にあるので、この均衡を保つことは長期建設下の緊急課題として國家的要求となり、本府も亦工業教育の充實に留意してゐるので、ここにおいて地下資源の豐富な平南に是非同校を誘致したいと考へてゐると所信を披瀝し民間側の協力を求めたのに對し、出席者は何れも熱意をもつてこれに賛同、こゝに明十四年度工業學校平壤誘致期成會の設立をみるに至り、會長には今井頭西鮮合同電氣社長が推され、直ちに起草委員を舉げて規約を決定、

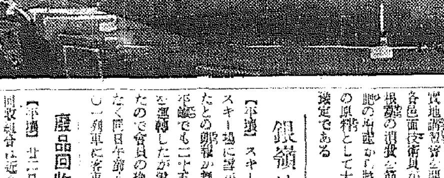

【寫眞は右田知事の所信披瀝】

鑛山詐欺發覺

【釜山】蔚山邑吳某(二七)は江原道にある自己所有と稱する鑛山を種に蔚山出身某貴族院議員を初め道內の知名士から多額の金品を詐取したことがこの程發覺、二十四日釜山署に檢擧された

黃海無盡社長の横領 公判に廻附

【海州】黃海無盡會社社長高橋識三同專務李某兩氏に係る背任横領事件は海州地方法院檢事局で嚴重取調べの結果一段落を告げたので二十二日兩氏とも身柄拘束のまゝ起訴公判に廻付されたのであるが、問題の資金は案外容易に解決するものと樂觀されてゐる

賭博團檢擧

【大邱】最近米穀取引所の投機に附近一帶市場內外で盛んに賭博をやつてゐるものがあることを知つた大邱署司法刑事數名は廿三日午後同所附近で容疑者十餘名を檢擧目下取調中

慶南の豫算出揃ふ

【釜山】慶南道の明十四年度豫算はこの程各課とも出揃ひ、目下地方課で第一次査定を急ぎつゝあるが大體本年末までには終了する見込みでこれに伴ひ、明春一月十日前後から前田內務部長の査定に入り、山澤知事の最後的査定は二十日頃となる豫定である

◇京秦鐵道披露宴 【鐵原】京秦鐵道株式會社長半島道三氏は鐵原伊川兩自動車部並に金剛タクシーの讓受けが圓滿に成立し鐵原支店營業所も設置したので去る廿三日夜鐵原の官民各公署首腦部等を淺島屋に招き披露宴を開いた

咸北辭令

任道技手、命道保安課在勤 中村彥一
道農業技手 濱口秀季
任道技師、命咸北道在勤
依願免本官

迎日灣を『たら』で埋める
新春早々三隻の船が出動し 五億粒の人工受精卵を放流

【大邱】慶北道では漁場各水産組合と提携し一月十日から約一ヶ月間に亘り鱈の人工受精卵孵化五億粒を放流し、魚族の繁殖保護に努めることになつた

この事業は相當大規模のもので放流地點は迎日郡東海面興環洞地先二千米乃至三千米の地點であり、出動船は漁政丸、東洋丸の二隻、作業人員は慶北水産試驗場から二名、水試三名、職員一名、迎日漁組二名、漁組一名である

而して受精卵を搾る鱈は擬網漁船で漁獲した鱈を廿萬尾買取るのでこの經費だけでも二千圓を要する

經濟警察座談會

【釜山】北釜山署では六日午後一時から同署樓上に管下の酒屋、藥屋商、魚屋各種營業者及び消費者を招いて經濟警察座談會を開催

藥工品需給打合せ

【釜山】慶南組合聯合會では二十五日午後一時から府內大廳町共生會館で新たに指定された道內の代理店たる各業組合並に個人十七名の打合せを開き、藥工品需給調整規則に關する法規の運用徹底、配給及び買取方法、取引方法等について協議した

少年掏摸

【平壤】廿三日午後七時頃平壤驛待合室で列車を

バラ粕用叺 買込み成功

【釜山】大連鐵道製油にバラ粕用叺買込交涉のため東上中の立山李府農務技師は廿四日朝釜山上陸

秉源ちやん何處
市日にさがす親心

【大邱】既報去る十四日午後三時ごろ七星町專賣局倉庫裏空地で遊びの失踪をした府內八雲町八九官吏李恒根氏の長男秉源ちやん(二)の行方は既に十日間も經過したが依然不明で最近の折柄生死さへ案じられてゐるが、兩親は廿四日府內新町市日に近郊から雲集した人達に事實を告げ失踪當時の着衣人相等を記し寫眞を印刷したビラを配り行方を尋ねてゐる

日本評論 新年號

特價一圓・東京京橋三丁目 日本評論社 振替東京一六番

支那の知識階級…長谷川如是閑

座談會 國民再組織を語る
出席者 千石興太郎・佐々弘雄・永田清・奥村喜和男・正木千冬・帆足計・勝間田清一・雨谷菊夫・河野密・室伏高信

再建の年・一九三九年
國民組織の觀念…蠟山政道
轉換期に立つ日本經濟…金原賢之助
世界はどうなる…清澤洌
世界經濟の進路…永田清
なぜ文化と言ふ…佐藤信衛

日本農業の特質…東畑精一
歷史より見たる支那の統一と分裂…加藤繁
朱德の本營と共に…スメドレー
日支文化の問題…湯爾和
時局と經濟國體機構の整備…木村增太郎
東亞協同經濟の方向…山崎靖純

東亞新秩序と國內改新(論壇時評)
一九三九年の課題(新聞時評)
新春文壇樂屋咄(文壇時評)
再組織されるものは誰?(政界時評)
戰爭と中國學生…農子
獨逸の女子待遇法…前田不二三
論壇漫畫あら・かると…池田さぶろ
海外文化ニュース…內山敏

現代批評 ★一九三九年を迎へる ★知性の再建 ★理論の再出發
末次・木戶・塩野・有馬…南國太郎
陸軍定期異動の功罪…佐伯亮太郎
興亞院と柳川中將…袋春吉
國民再組織に躍る人々…大國次郎

新らしき土の報告…和田傳
墨子の思想…尾池義雄
クレギー大使との一問一答…一原友常
忍從…正宗白鳥
印度の新聞界は沸騰す…野口米次郎
長期建設下の輸出振興策…谷口吉彦
長江航行と歐洲列强…金生喜造
從軍作家の問題…井上友一郎

丸の內草話…岡本かの子
老人ホーム…間宮茂輔
土…宇野千代
煙…岡田三郎
長編 風雪…阿部知二

小說 死者の書 釋迢空
王朝の時代に題材をとつて、その詩藻と蘊蓄と文才とを傾けて、はじめて一篇の處女作をもつて世に問ふ歌人釋迢空の蘊蓄たる秀を見よ！これぞ新春文壇第一のセンセイションだ！

小說 白衣の兵隊 伍長 竹井龍治
これが「麥と兵隊」以上だとはいはない。しかも戰爭の組のうちに生々しく生れたヒウマニズム！
兵士の間の傷ける二人の痛しくも力强いヒウマニズムだ！・百三十枚

日本海日滿連絡 北鮮出帆
敦賀行 羅津發 はるびん丸 六の日發 清津發 さいべりや丸 一、六、十一、十六、廿一、廿六日前十時 敦賀着 同日發五時 翌々日前八時
新潟行 羅津發 滿洲丸 三八の日發 清津發 月山丸 三、八、十三、十八、廿三、廿八 新潟着 同日發五時 翌々日前八時
切符販賣所 滿鐵、羅津、清津 各地ビユーロー案內所で發賣す 船車連絡切符は滿鐵各主要驛 北日本汽船會社在勤員 清津府北星町(日本海汽船會社在勤員)

[illegible]トニク

黃金座 鮮內一手封切 十二月二十六日より十二月二十八日まで 入場料 大人三〇セン 小人二〇セン 午前中入場者均一二〇セン 設備完全
6.20 2.30 ニユース
6.40 2.40 11.00 大金剛山の譜
8.10 4.10 12.30 ニユース
8.20 4.20 12.40 踊らん哉

浪花館 十二月二十六日上映 (急年名畫祭)
東日、大朝、讀賣 ニユース
新興東京超特作 母の魂 河津清三郎、山路ふみ子
新興京都特作品 妖魔白龍姫 大谷日出夫、鈴木澄子
大衆席三十錢 午前十一時迄の入場者は十錢の割引を致します

喜樂館 十二月廿六日より三日間 入場料大人卅錢學生廿錢均一
8.48 6.20 2.25 11.30 ニユース
6.45 2.50 制服を着た藝者
7.33 3.38 12.05 浮名三味線
8.58 4.53 1.20 續浮名三味線
◎日曜日・祭日は午前十一時三十分より 平日は午後三時八時三十分より

京城劇場 本年掉尾の豪華大興行 毎夜六時開演 入場料大奉仕 全部指定均一
浪曲 新進若手揃 太平團 博多屋五郎一行大一座
五目目假題 前狂言 安政五人男 オボロ月夜 切狂言 因果の兄妹 (毎夜連續)

朝日座 新春興行まで休演です 元旦より 漫才名人大會

中央館 二十三日より四日間 階下席十錢均一 毎日晝夜三回開演 第一回 一、〇〇 第二回 三、〇〇 第三回 七、〇〇
大每ニユース
米國サンフイルム社提供 スピード・キング
大都映畫超特作時代劇 昇る太陽 杉山昌三九・大乘寺八郎・松山宗三郎・水原系路

ワカゲキ 十二月二十三日より公開 早朝割引三〇セン均一(但し映畫時間です) 設備完全
6.40 3.10 11.40 ニユース
6.50 3.20 11.50 オーケストラの少女
8.20 4.45 1.15 ニユース
8.40 5.05 1.35 綴方教室

明治座 松竹キネマ 十二月二十三日より 上映時間表 一回 二回 三回
6.45 2.50 11.00 ニユース
7.18 3.23 11.33 戰友
8.46 4.52 12.59 灰燼

京龍館 二十六日——二十八日 一回 二回 三回
6.40 2.30 兩國劍嘶子
7.40 3.30 ニユース
7.00 3.50 12.00 若旦那三國一
9.20 5.10 1.20 ロツパのがらまさどん
(1)東寶映畫 (3)東寶映畫 (4)東寶映畫 古川綠波・江戶川蘭子主演

麗人荘【159】

竹田敏彦作 伊勢夏夫畫

【禁無斷上演映畫化】

父 (二)

大原德三郎は、その夜も麹町の自邸で、ぼんやり坐つたまゝだつた。

市中とも思へない、深山のやうな廣い邸には、黒々と繁つた樹木が、美しい月光に盛り上つて、數寄をこらした燈光の眺めは、まるで繪のやうな美しさに輝いてゐる。

「馬鹿な……あの母子には、あんなに澤山金をやつて、綺麗に切れてゐるぢやないか……その上、何を怖むことがある」

自分の恐怖を消し飛ばすやうに繋へた。

「我儘だ、我儘を言つてゐるんだ。世間には生みつ放しで、鐚一文も出さない男もあるぢやないか」

「警察でもわからないのでございませうか……もう今日で六日でございますよ……」

これも立つても居ても堪らないと言つたやうに、良人の傍へ寄つて來た。

「その、あなたの昔の愛者の子供は、まるで居所がわからないのでせうか……」

「今、宮擬をやつて、調べさせてゐるんだよ……」

「私は、どうしても、その母親もおかしいと思ひますのよ。宮擬さんのお話では、母親までが、その娘のやり方を庇ふやうな電話だつたさうぢやありませんか……」

「とにかく、宮擬が何か證據を掴んでくるだらう……」

「私にかくして、惡いことをなすつていらつしても、こんな時に曝れてしまひませう……はつはは」

皮肉な笑ひを浴せかけて

「いつそ、警察へ、その母親を呼んでしらべてもらつたら如何ですの」

鮎子は自分の行爲が肯定しようとしたが

「ねえあなた……」

鮎代夫人が心配さうな顔を出した。

しかし德三郎の額は暗く、[illegible]の太い眉と置はれた、この男にも似げない溜息が、時々、嵐のやうに洩れるのだつた。

たつた二人きりの愛兒が、何處とも知れず奪去られて、[illegible]

しかし、流石の德三郎も、日日痩細る不安に[illegible]のだつた。それでも今日で六日、[illegible]いた今日では、何處にゐるのか[illegible]といふ心配が一層[illegible]か」といふ不安にまで進[illegible]德三郎は、事業も手につかない、恐怖と、不安とに追ひ立てられるのである。いや、それよりか、更に彼の心を責め立てるのは、この大事件に先立つて、もの、長らく忘れてゐた幸子の娘が自分[illegible]、何處からともなく千鶴子[illegible]して、[illegible]い根みの心を[illegible]語り告げてよこした事實だつた。

「もし犯人が、あの娘達であつたら……」

同じ自分から生れた姉妹の憎み——德三郎は、さう考へた時、曾て想像もしたことのない、青春時代の遊戯が生む罪の恐ろしさに、身を顫はしたのであつた。

金で償へない子の恨み、その恨みが、別の子に報いる。それが都下の耳目を聳てる恐ろしい犯罪となり、稀代の不幸となつて、この自分に報いてくる——大原德三郎は、こんな道理を、曾て考へたこともなかつた。

彼は今、齢五十の坂を越え、富に飽き、名に飽いた今日、忽然として現はれた、名でも金でも及ばない偉大な因果の報酬の前に、愕然と眼を瞠つたのである。

だが……

當代一流 將棋戰譜

【第一局】(圖は▲二五歩迄の局面)

平手 △四段 加藤富久

先 ▲四段 志澤春吉

【持駒】△加藤氏 なし

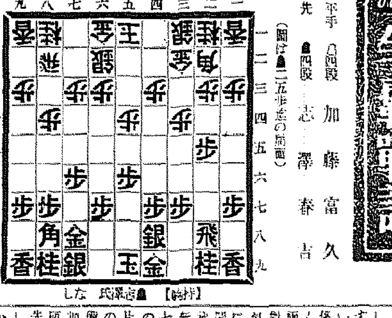

【持駒】▲志澤氏 なし

▲七六歩 △三四歩 ▲五六歩 △五四歩 ▲四八銀 △八四歩 ▲七八金 △六二銀 ▲二六歩 △三二金 ▲二五歩 △八五歩 ▲二四歩

(持時間各七時間) 累計 加藤氏 九分 志澤氏 十三分

觀戰記 六段 飯塚勘一郎

五六歩で力戰か? 釀し出す對立的雰圍氣

前回「腕の奥對」を見事激戰の後一手違ひに寄り倒した加藤四段は此處に新らしく粘りの志澤四段を迎へ、再び溌剌たる一戰を交へんとしてゐる

前局の大血戰に勝ちを制して、いよく自信を強めたか、加藤氏の勢寄るべからず、戰前既に、前の經驗から策戰に充分の信念を得たと洩らしてゐる程だから、これを以てその意氣組みの程が窺はれやう。

振り駒に依れば生憎と今度も加藤氏が後手番だ、これには志澤氏も納まらない顔で「ママアく、先手丈けは持たしてもらはんと、敵の強いのは五月蠅いからね」と、加藤氏を顧て、ニヤリと微笑する。果してその胸中如何なる策戰を包藏するや?今にして知る由もないがいよく戰端開始となつて、筆記係りが靜かに駒を取り出し、サラくと盤上に投げ掛けると同時に兩對局者の面上には異様な緊張が對立的雰圍氣を釀して、一種の空氣を著しく硬化させる。と觀る間に先手志澤氏は平凡に七六歩と開け、後手の三四歩に依然「力戰承知」と歩を五六に突き出した。無論此處後手八八角成、同銀、五七角と變化に出れば、加藤氏得意の力戰型とならう、即ち片や成角片や持角の對抗陣となつて、兩者の駒は持久戰型に進々と異動、整備されて行くであらうが、何故か加藤氏は手損を嫌つて五七角打の順に出なかつた爲め、折角勝ひの先手五六歩も、力戰展開に至らずして、後手五四歩以下先手四八銀から見らるゝ如き相懸り戰の進展となる。

蓋し後手五六歩に對しては後手八八角成、同銀、五七角打の力戰形も手損ではあるけれど成角を作りて徐ろに對抗する陣立となる故、決して策戰上不可と云ふ譯ではなくむしろ最近では實戰の結果先手方が却つて敗局をより多く殘してゐる程である。只これを採擇するに當つては、余程の確信と研究がないと、專門家間では成角を作つても、手詰りとなり指し難い複雜となる場合が往々にしてあるのみならず、此際加藤氏としては敵より開け放しで「サア何時でも打つて下さい」と來られては、一寸躊躇したのも無理がない

ラヂオ

廿六日(月)

第一放送

朝の部

午前六・五〇 ニュース
七・〇〇(東)時報
七・三〇(東)朝の修養 餘りもの 荻原井泉水
七・五〇(城)皇居遙拜、今日の天氣見込(咸興を除く)
七・五一(東)ラヂオ體操
九・二〇(城)氣象通報
一〇・〇〇(東)家庭メモ、料理獻立(甘鯛の難煮・京城・釜山・清津)(未定・平壤)(家庭料理のしほり・(一)清津)(五貫紋・咸興)日用品値段
一〇・二〇(東)家庭講座 お正月用諸道具の扱ひ方と手入れ

晝の部

正午(東)時報
午後〇・五(東)マンドリン合奏 ルーネス・クインテツト
〇・二〇 ニュース、鮮魚卸賣値段・青果・底魚卸賣値段(咸興)
一・一五(城)家庭の時間(朝鮮語・釜山・咸興・裡里)兒童の保護について 安 奭 奎
二・四〇(東)ラヂオ體操
三・〇〇(大)婦人の時間 年末年始の支那風景 澤村幸夫
四・〇〇 ニュース(氣象通報)
四・三〇(大)歳末風景(釜山・清津)職業紹介
(一)正月支度風景
(二)國際飛行場風景
(三)汽船出入港風景

夜の部

六・〇〇(城)お話 〃科學者はどんな夢を見てゐるでせう〃 工學博士 宇田新太郎
六・二〇(東)コドモ新聞
六・二五(城)講演(京城・清津)半島に於ける婦人會の動き 津田節子
六・二五 講演(釜山)釜山一年の貿易を回顧して 釜山商工會議所會頭 立石良雄
六・二五 講演(平壤)時局下に於ける國民の覺悟 平安南道警察部長 瀬戸道一
六・二五 講演(咸興)火災、盜難豫防と防共に就て 咸興警察署長 市川重太郎
六・二五 講演(裡里)冬季の衛生 高松節治
六・五五(東)カレントトピツクス
七・〇〇 ニュース・天氣見込
七・三〇(東)國民歌謠(一)心のふるさと(二)嫁ぐ日近く(三)獅子の寶 合唱 アンサンブル・シエーン 伴奏 東京放送管絃樂團 指揮 池讓
七・四〇(東)講演 武人西住大尉の思ひ出 陸軍步兵大佐 細見惟雄
八・〇〇(東)ピアノ獨奏 レオニード・クロイツアー (一)狂詩曲變ホ長調作品一一九ブラームス作曲(二)ガボツト・ブルツク原作ブラームス編曲(三)熱情奏鳴曲作品五十七ベートーヴエン作曲
八・三〇(大)リポート演藝〃實話に聽く亡き娘へ部隊長が永訣の言葉〃JOBK文藝課編輯 進藤英太郎 他
九・〇〇(東)浪花節〃[illegible]〃 玉川勝太郎 曲師 綠音
九・四〇(東)時報・ニュース・ニュース解說・氣象通報・明日の番組・地方への[illegible]

第二放送

ニュース・銃後美談
午後〇・五(東)アヤコーディオン合奏
一・一五 家庭の時間 兒童の責任指導について 安 奭 奎
六・〇〇 幼兒童話 金 泰 仁
六・二〇 週間情報
七・二〇 農村講座(三) 金 達 任
八・二〇 連續ラヂオ小說(一) 波 影
午後八・〇〇(東)合唱日記
九・〇〇 西道歌謠 任 彩 鳳
一〇・一〇 初步國語講座(四七) 守 今 [illegible]

あすのきゝもの

廿七日(火)

午後〇・〇五(城)琵琶 筑後川 矢田旭智
三・〇〇(城)家庭講座 お正月向の御家庭用獻立 濱島有香水
六・〇〇(大)音樂劇〃雪の音〃 大阪音樂劇研究會
八・〇〇(東)合唱日記
九・一〇(東)連續小說

講演=半島に於ける 婦人界の動き

綠旗聯盟 津田節子 【後六・二五】

昭和十三年の我が國全體の婦人界は非常時局下にあつて多事多難、しかも飛躍の年でありました。半島の婦人界も亦同じだと思ひます。愛國、國防兩婦人會の活動も建設的な事業が目立ちますし、且つ益々緊密共に助けあふといふ傾向に進んで居ります。京城府內各女學校の大同團結たる南部聯盟も出來上り今後が期待されます。更に朝鮮の婦人團體の活躍は實に劃期的なものが見られると思ひます。私はこれらのことについて思ひ起し皆樣と共に來るべき昭和十四年を正しく力強く歩み出す基礎としたいと存じます

大阪商船出帆

內鮮優秀連絡船 北鮮門司神戸行 清津出帆[illegible]
瀧興丸 一月七日
咸興丸 一月十一日
鮮滿連絡 河南丸 清津出帆 一月九日
清津、雄基、城津、鎭南、博多 長崎、鹿兒島、基隆、高雄行
大連、內地直行 日滿連絡 朝鮮、滿洲主要驛ニ於テ船車連絡切符發賣
大連三十一日午前發 門司、大連 早朝一時着
黑龍丸 十二月廿八日
鴨綠丸 一月二日
熱河丸 一月五日
吉林丸 十二月卅一日
扶桑丸 一月四日
うすりい丸
うらる丸
門司發基隆直行 內臺連絡船
高砂丸 十二月三十日
蓬萊丸 十二月廿八日
門司より神戸行大型船便多數あり (案內書進呈)
京城南大門通二丁目二三 大阪商船株式會社 京城支店 電話本局(2)一〇〇二番
國際運輸會社 鮮內代理店・案內所
清津 雄基 羅津 北鮮商船組
城津 仁川 慶田組
釜山 釜山商船組
ジヤパン・ツーリスト・ビユーロー 案內所 京城三越 平壤三中井 釜山三中井 安東大和

阿波共同汽船仁川出帆

芝罘、威海衛 第三共同丸 十二月卅一日 午前九時入港 午後出帆
天津、大連、鎭南浦線 神功丸 十二月廿六日 午後入港 午前出帆
第三舞鶴丸 十二月三十日 午前入港 午後出帆
○朝鮮鐵道局主要驛ニテ乘客寄ニ船車連絡運賃取扱仕候 貨物取扱乘船切符發賣所京城三越支店

朝鮮郵船

◎北鮮航路
○東京行 釜山—横濱寄港
會泉丸
○急行船 (元山ヨリ名古屋直航) 清水—橫濱寄港
江原丸
○大阪行 神戸寄港
長江丸
春川丸
新京丸
盛京丸
○新潟行
金剛山丸
○敦賀行
慶安丸
○浦鹽行
盛京丸
元山三日 清津一月四日 雄基五日
漢堡行 休航 日本郵船定期出帆
歐洲行 白山丸
桑港行 龍田丸
沙市行 日枝丸
濠洲行 北野丸
日本郵船乘船御申込ハ弊社ニ御願致します
京城府南大門通り五ノ一 朝鮮郵船株式會社 代表電話本局(2)四一九五番
釜山支店 代表電話(長)四〇三番
元山支店 代表電話(長)一三四番
○鹿兒島行
○博多直航船
○南部線
○北部線
仁川—大連間
仁川—上海間
特等ノ並等ノ倍額

明石丸 十二月廿四日 仁川出帆
北海道、樺太行
ジヤパン・ツーリスト・ビユーロー 切符發賣所
內地寄港地 酒田、船川、青森、函館、小樽
◇北海道—北海線
命令航路 (寄日丸)
◇各船共最新式優秀貨客船ニシテ設備完備ス
切符發賣店ハ前記代理店及各地ジヤパン・ツーリスト・ビユーロー案內書進呈 本社及代理店ヘ御申込アリ次第各港航路案內書御送り致シマス、尙出帆時日ニ就テハ都度最寄ノ代理店ニ御照會被下度候
神戸市神戸區明石町 嶋谷汽船株式會社

釜山出帆

九州郵船出帆廣告
○博多行 毎日午前十一時
○對島嚴原長崎行 一日、四日、六日、九日、十一日、十四日、十六日、十九日、廿一日、廿四日、廿六日、廿九日出帆
○下關行 毎月六回午前六時 四日、九日、十三日、十九日、廿四日、廿六日、廿九日出帆
詳細は左記へ御照會被下度候
釜山府第一棧橋 九州郵船株式會社出張所 電話一一二四番

朝鮮汽船出帆

◎西鮮航路
○南鮮航 仁川發毎月五日、十五日、廿五日 清津九日、二九日
○仁川一月七日鎭南浦八日大連九日
○仁川一月三日鎭南浦四日釜山七日
○大連行 櫻島丸
○上海行 釜山丸
○東京行(並等)橫濱寄港
仁川——大連間 七圓
仁川——上海間 拾八圓
客 運 賃
代理店 仁川府海岸町 野口商會 電話二四・一三七番

朝鮮郵船仁川定期出帆

乘客食事付
京濱行 名古屋、清水經由 興東丸 一月二日
阪神直行 漢城丸 十二月廿五日
大連行 鎭南浦經由 岩手丸 十二月廿四日
青島直行 三等十二圓特等倍額 清津丸 毎月五日十五日廿五日
上海行 鎭南浦、群山、木浦、釜山 運賃三等十八圓特等倍額
鎭南浦行 漢城丸 一月一日
沿岸航路出帆豫定
濟州線 毎日出帆
仙棠線 毎日出帆
唐津線 毎日出帆
天官線 月六回出帆
近海郵船仁川出帆
大連、基隆、高雄行 岩手丸 十二月廿四日
朝鮮運送株式會社 仁川回漕部 電話四一〇番
仁川出張所 電話(長)三五一番
北鮮出張員 電話(長)二八八七番
京城代理店 朝鮮運送支店
鎭南浦代理店 朝鮮商工會社 電話本局(2)五一一一番
仁川代理店
群山代理店
木浦代理店
釜山代理店
元山代理店
城津代理店
清津代理店
羅津代理店
雄基代理店
國際運輸支店

嶋谷汽船出帆

朝鮮總督府命令航路
朝鮮、北海道、大連
大連直行(三等七圓)
仁川出帆代理店日鮮海運株式會社
株式會社朝日組仁川出帆廣告
阪神行 桐栗丸 十二月廿八日
京濱行 寮奈丸 一月一日
辰馬汽船株式會社仁川代理店
仁川府本町四丁目三番地 株式會社朝日組回漕部 電話六八二番九六四番五二九番

新藥理の貼付劑

ママーの膏藥 (本名ママープラスター)

貼付劑ゆゑ藥効が直ぐ御利きます、貼るが早いかスウスウと小氣味のいゝほど爽快迅速に滲透し長時間に亘つて持續的に作用し、頑固なコリや痛みを和らげ、又藥性のカブレもせず、白く綺麗な新創意式で經濟よい最新藥理應用の優秀膏藥。

定價 十錢・廿錢・卅錢 五十錢・一圓

各地の有名藥店にあり、直接注文は左記宛に

發賣元 大木合名會社 東京市神田區鍛冶町大通 大阪市東區道修町一丁目

備へあれば憂ひなし!! 齒痛と頭痛に

◎一家中の御用を勤める名醫どの◎

無害即妙。疲勞一掃。神經强化。經濟第一

回効散

定 0.20 0.50 1.00 2.00 5.00

本舖 合資會社 森田製藥所 (本店)東京市京橋區新富町 (支店)大阪市東區小橋元町

贈るなら是だ

保健上、果汁が如何に重要なものであるかは今更云ふ迄もありません。茲に擧げた三種は何れも純粹果汁、進物として先樣のお躰の上を思ふ眞心を託すに足る品です。而も濃い果汁ですから五六倍に薄めて召上る。從つて一本が五六本に殖える極めて念の行屆いた御進物です。

トリス 林檎汁 (コーリン)

トリス 葡萄汁 (コンク)

トリス オレンヂ汁 (コンク)

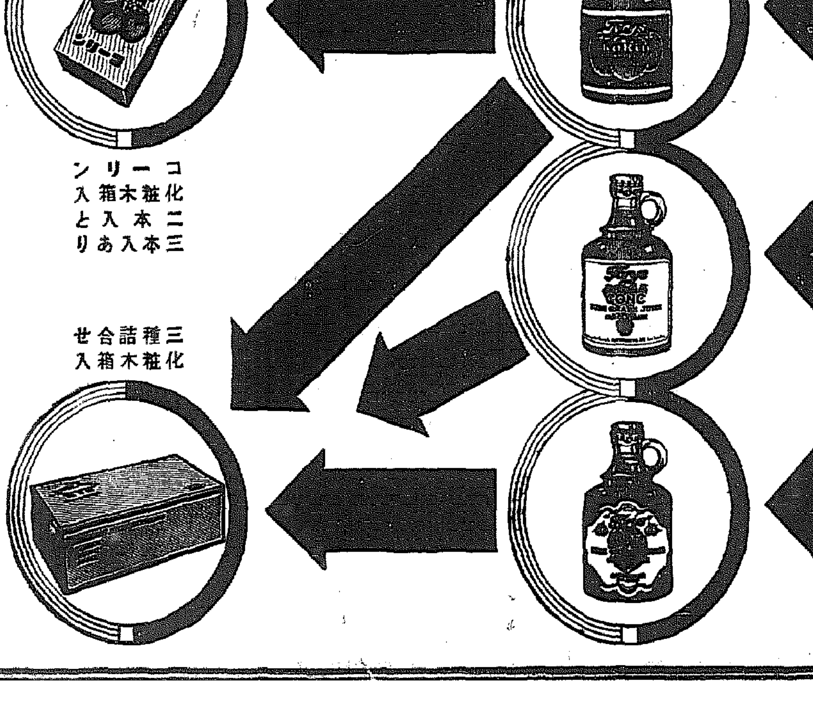

化粧木箱入 二本入 三本入 コーリンあり

化粧木箱入 三種詰合せ

京城日報
附錄

堂々京日の進軍

躍進朝鮮と東亞再建の線に沿ひ報道體制の大革新

新東亞協同體の黎明を浴びて、聖戰支那事變は、いまや輝ける建設の第三期へと突進してゐる。統治三十年、世界史に誇る八紘一宇の大精神の體現をなし遂げたわが半島も聖業の互歩に足並をそろへ、物心兩面において『兵站基地』の役割を果しつゝ、戰捷三たびの年の新春を迎へんとしてゐる。そして、わが京城日報は、内鮮一體を基底とせる銃後朝鮮の光榮ある報道部門の首位を擔當し、機能總動員、高速度輪轉機不休の響きは、戰勝ジャーナリズムのさらに新しき春を、愛讀者諸賢とゝもに謳歌せんとしてゐるのである。

京城日報は併合と同時に迎へた新しき朝鮮とゝもに歩いた。三十年不屈の前進。重疊たる困難に對して靑年朝鮮と共に挑戰した。そして、幸福と平和の光りに充ちみちてゐる今日を―各界躍進の二字にぬりつぶされた今日を闘ひとつたのである。初代統監伊藤博文公によつて封切られた京城日報の歴史は、その儘半島新世紀の歴史である。

過去幾萬の京日部隊の輝き遺産のうへに立つて、事變下における本紙がいかに活潑な活躍をなしてゐるかはすでにその紙面においてよく知られたところ――銃後半島の各部面に對する取材網の完璧なる布陣はひとり本紙にのみゆるされたる獨壇場であることは申すまでもなく、大陸に展開されてゐる滅共の前線部隊には相次いで特派員を使して血の滴るやうなニユースを送り、新建設の要地には、支局並に特電網を配するとゝもに、滅びゆく敵政權の情勢にも萬全の觸手を伸ばしてゐる。ヴエルサイユ體制の全面的な崩壊によつて再分割の地圖を描きつゝ第二の世界戰爭の危機をはらむ歐米の各心臟部には、讀賣新聞との提携による强力廣汎なる特電陣を整備、潑剌たるホツトニユースを提供してゐる。また、各方面において眼組織が行はれつゝある内地の政治經濟情勢は、東京、大阪―京城のニユース樞軸によつて刻々半島への報道に遺憾なきを期してゐる。

かくてわが京城日報は、半島最高最大の新聞としてさらに昭和十四年における躍進朝鮮の劃期的な大飛躍を準備しつゝある。躍進朝鮮と新東亞建設の線に沿ひ大革新を行ひつゝある京城日報の報道戰果を御期待下さい。

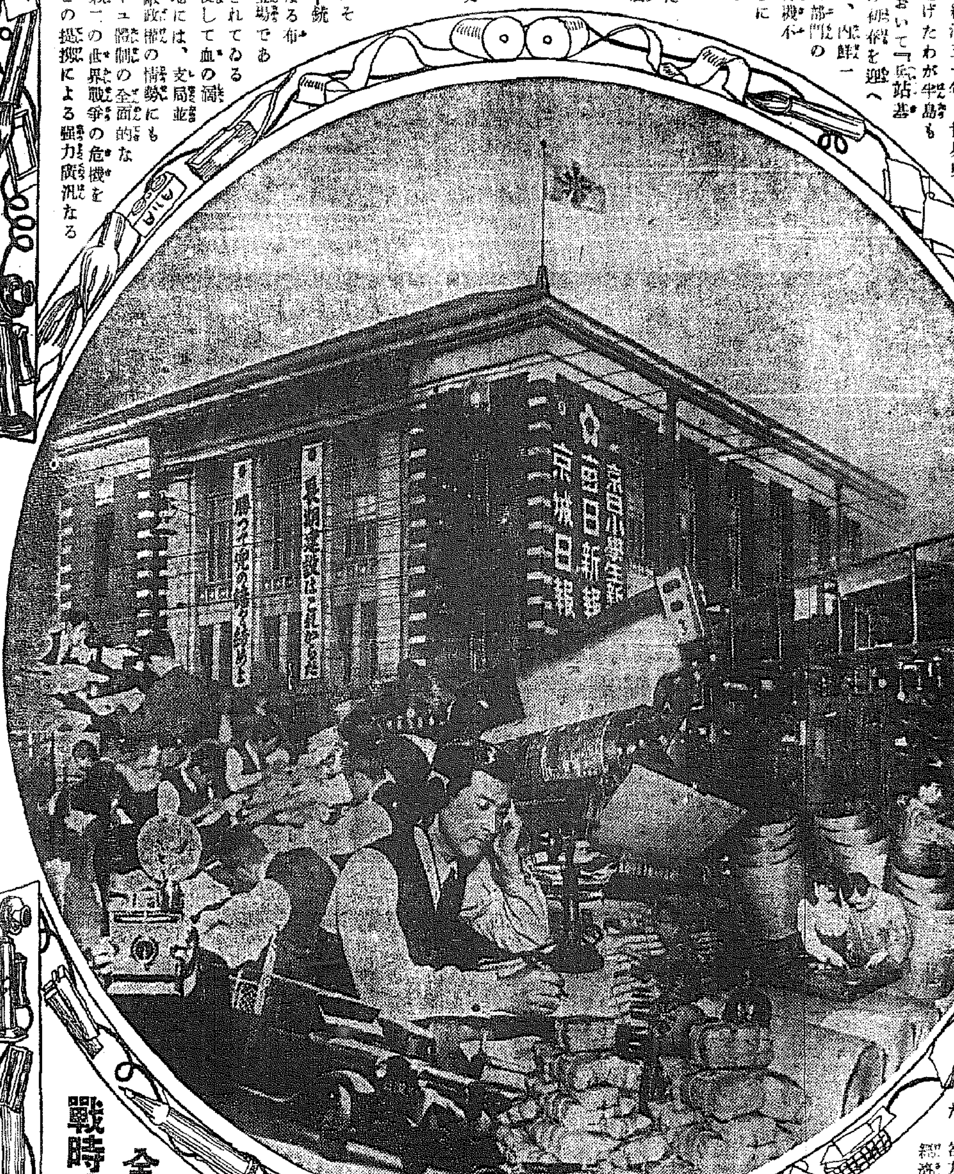

この寫眞は京城日報社の報道活動を現はしたモンタアジユ寫眞―全鮮各地から、内地から、支那大陸から、さらに世界各地から、電信、電話に乘つて刻々本社へ集まつて來るニユースが原稿となり活字に組まれ、版となり、輪轉機にかゝつて印刷され、全鮮の愛讀者に新聞が配達されるまでを示してゐます。本社の工場機能は、全鮮一を誇るもので、二臺連結の京日式電光超高速度輪轉機は一時間三十萬の印刷能力を有し、このほか、多色刷超高速度輪轉機（アール・ホー會社製）もその能率を誇つてをります。かうして、人的物的に完備したわが社の報道體制は不斷の活動によつて、清新なるニユースを提供しその威力を示してゐるのであります。

全鮮一を誇る設備！
戰時ヂャーナリズムの最前線

『最新極東大地圖』
本紙の新年號豪華大附錄

聖戰下第三春の昭和十四年を迎ふる新年號附錄として本社は「最新極東大地圖」を月極め愛讀者各位に贈ることになりました、この地圖は四六半截版（新聞二ページ大）用紙は上質紙七〇斤、印刷は高級オフセツト八色刷で鮮明かつ美麗な豪華版であります、同地圖には帝國の支那占據地域、各地の空軍行動範圍、列國權益範圍の狀況もわかりやすく記載し、日本領の西藏國境、上海、南京地方、北京、天津附近、漢口附近、廣東附近その他の各主要地方の明細地圖も刷込まれてをり、一目にして東亞の新情勢がわかるやうになつてをり、これを一部備へておけば、その日くの新聞を讀む上にこの上ない參考となります。尚この地圖は一部實費の場合は二十錢ですが本紙月極愛讀者には昭和十四年元旦號附錄として無代進呈することになつてをります

興味津々
本紙の讀みもの陣

常に興味津々、しかも清新の氣に溢れて好讀みものを提供してゐる本紙の現在の連載讀みものは左の如くであります

夕刊　『開花三世相』　村松梢風 作　中一彌 畫

朝刊　『柳生旅日記』　小金井蘆洲 演　若槻六郎 繪

『麗人莊』　竹田敏彦 作　伊勢良夫 畫

右の三作ともに劃時的な人氣を浴びてをりますが、近くは文壇の某巨匠の傑作が登場することゝなつてをります

強力無比の通信網
世界各地の動きを刻々全鮮愛讀者へ
事變報道網も整備

本紙は、複雜極まりない世界の政治、經濟、社會情勢を正確に迅速にキャッチ報道すべく、同盟通信によるほか特電網を整備するため現在、東都新聞界の最高權威讀賣新聞社と通信提携をなして、全世界に電光のやうなニユース網を布陣してをります、すなはち同社とのタイアップにより パリ、ニユーヨーク、ベルリン、ロンドンに支局（特派員）ダヴアオ、ハワイに特置員を配置するとともにU・P・A・Pとともに世界三大通信として權威をほこるインターナショナル・ニユース・サーヴィス社の全世界各地の特電を吸收してをります、また本紙の事變關係通信網は現在左の如くで半島他紙の追隨をゆるしません

◇山西方面○○部隊に從軍記者常置

◇北京に支局

◇讀賣との提携により天津、香港、上海各地に支局並に各戰線に從軍記者

◇インターナショナル・ニユース・サーヴィス社の通信

獨特な解說記事

時局の複雜化とともに讀者から解說記事が要望されてゐますが、本紙ではそれに應へて次のやうな定期的に解說記事を掲載してをります

京日時評　週一回、各方面の權威者に委囑、時の問題を俎上に解說的な評論を掲載

時事讀本　時の問題をとりあげ、これを平易に親切に解說する、隨時掲載

一目でわかる週間世界　その週間内に起つた世界の出來事を世界地圖に記入、圖解式に一目瞭然たらしめる、本社獨特の新樣式、週一回日曜日の朝刊に掲載

新春讀もの豪華版

昭和十四年を迎へて一大飛躍を遂げんとする本紙は、まづその新年號頭のよみものとして、讀者に提供したやうな豪華版を完成致しました、評論に、鄭重に、特輯に、すべて半島色を中心とした全日本各界一流人士を網羅した半島空前のよみもの集大成であります

長期建設を語る　本社主催

各界の一流卓を圍み 興味溢る、座談會
現下喫緊問題を俎上に

【東京支社發】新春の讀者に贈る本社新聞特輯の一つとして本社では「長期建設を語る座談會」を去十五日午後六時から東京麹町區山王臺の星ヶ岡茶寮で開催した出席者は松井石根大將、河原田前内相、川越前大藏次官、中日實業社長 高木陸郎氏、東京商議副會頭 藤山愛一郎氏及び本社御手洗副社長、東京支社員等 御手洗副社長の司會の下に座談を進めたが、内容は長期建設の目標、新東亞建設の指導精神、支那再建の具體的方法、これ等に伴ふ國内の革新問題、その他新世紀の創造に關する廣汎な範疇に及ぶ題目をとらへたもので、出席者の熱の籠つた意見が腹藏なく交され近來にない大座談會となつた

その一端を洩らせば松井大將は南京攻略陣中に抱かれた理想を述べ高木 中日實業社長は既に四十年に亘る支那生活の貴重な體驗から得られた支那民心の動向を克明に解剖し、川越氏は目下現地某方面の顧問として經濟建設の指導を行つてゐるがその實情を審かにし、藤山愛一郎氏は支那のナショナリズムに就て實業家としての鋭い觀察を以て語り、その新支那建設に對する卓拔な意見は松井將軍をして卓をたゝいて贊同せしめ、さらに河原田氏の產業報國、國民再組織運動に就ての意見が展開されたかく熱論は交され何時果つるとも判らぬ有樣であつたが時間の關係上惜しくも十時すぎ多大の收穫を收めて散會した

【寫眞＝向つて左から川越元大藏次官、松井大將、高木陸郎氏、藤山愛一郎氏、河原田前内相、御手洗本社副社長】

新春掲載

京日小學生新聞

おまけ　皇軍大勝双六

京日小學生新聞の元旦號を手にしないで「ぼくは輝く新らしき年の小學生」などゝはいへません。そのすばらしさ……京日小學生新聞元旦號こそ伸びゆく日本の第二國民に贈る最上のお年玉です。

肉彈トーチカに迫る突擊あり。荒鷲の爆擊あり。戰車隊の無敵進軍あり。赤い夕日に軍歌を歌つて露營の夢を結べば夢は故郷へも通ふが銃劍をとりなほして總攻擊にうつれば東洋平和の萬歲は大日章旗の旗風とゝもに高い。オフセツト四色刷の驚くほど美しい繪双六で蔣介石の首級をあげたいとは……皆さん……思ひませんか。元旦號は十六ページ、それは日頃の新聞の四倍の分量です。面白い〳〵ためになる、すばらしい記事が、寫眞が、まんぐわがひごろの四倍ぶんもあるのです。

◇總督さまのお話 ◇童話は有名な加藤武雄先生の作◇二頁一ぱいのまんぐわはこれこそ面白い笑ひの王國◇支那のお正月、蒙古のお正月。お正月づくし。◇未來の空中戰はどんなものか？さあ「どんな凄いものでせう。◇お正月の遊戲◇科學の世界◇新年學力テストで皆さんの學力をためしてごらんなさい。元旦號のすばらしさはホンのチヨツピリだけおしらせしてもこのとほりです。この上な美しい色刷ページのことなどおしらせしたら大へんです。皆さん元旦を樂しく待ちませう。そして元旦に京日小學生新聞を手にとつて『すばらしいな』『すごいね』『だからぼくは京日小學生新聞が大好きなんだ』と、びつくりして下さい。

京日俳句 紙上互選
全鮮話題の中心

本社では半島俳壇空前の催しとして「京日俳句紙上互選」を催し、すでにその應募締切が終りました題は「銃後の新年」選者は水原秋櫻子、富安風生、臼田亞浪の三氏互選の方法は應募者は三選者のうち一人を選んで五句以内を投稿すると、それ〴〵の選者は手許に集まつた句の中百句を選び合計三百句が入選句となる、この三百句は新春一月五日の紙上に匿名（番號）で發表、これによつて入選の三百名は與へられた互選權によつてそれ〴〵十句を選び最高點を得たものから順次等級を定めることになつてゐるこの新様式による紙上互選の方法は半島においてわが京城日報がはじめて企及し得るもので早くも大へんな人氣を呼んでをります

裏面に本紙新年號豫告あり

僕と朝鮮 菊池寛

豫告

第一線の文藝家あり、畫人あり、俳優あり、或は半島への切々たる思慕を披瀝し、或は新春初頭の明るき感懷を綴り、或は時局に處する剴切の文字を贈る。けだしこの顔觸れ、この筆陣、滾滾として流れる溪流の如く、また澎湃として漲る大海の如く、京城日報のみの蒐め得る快文字。

朝鮮の淸正 中村吉右衛門

半島の思ひ出 市川猿之助

京城の第一印象 秋田雨雀

懷しい京城よ 濱本浩

朝鮮の風景 松本弘二

感想一つ 細木原靑起

戰爭と美術 中川紀元

旅のノート 足立源一郎

半島の酒家（繪と文） 水島爾保布

滿鮮より歸りて 矢野橋村

興亞の新政策

伯爵 金子堅太郎

朝鮮を憶ふ 加藤武雄

不老長生 森下雨村

朝鮮の日記 田中貢太郎

不安と希望 竹田敏彦

朝鮮曆 穎田島一二郎

支那事變の作戰

大場彌平

支那要人論

尾崎秀實

血を以て歷史を綴る

朝鮮總督 南次郎

挺身、二千三百萬內鮮人の陣頭に立つて號令するわれらの部隊長南總督が、戰勝第三春劈頭に叫ぶ大獅子吼！『血を以て歷史を綴る』——肺腑を貫くこの標題の下に、日滿支に亘る民族團結、東亞聯盟の新組織、半島の大使命を指示す、われらの道はこゝにあり！一人殘らず讀むべき金文字

元旦試筆

內閣總理大臣公爵 近衞文麿

女流隨筆集

さすがに女流らしい纖細の筆致、彼女等は何を擧へ、何を思ひつゝあるか。これぞ、わが朝鮮に寄する花形女人群が新春への圓舞曲。

懷しき國 長谷川時雨

朝鮮響き 生田花世

大陸へ 横山美智子

慶州の笛 河崎なつ

靑玉の笛 深尾須磨子

半島への旅 花柳壽美

感激の半島人 大妻コタカ

半島經濟の新段階

城大教授 鈴木武雄

朝鮮文化の基礎問題

城大教授 奥平武彦

半島に寄する言葉

小林一三

（實業界の巨人が語る卒直なる言葉に、半島の反省せねばならぬ諸點を發見するだらう）

私が半島人から受けたよき印象

事變を契機として、內地人の半島への認識は一新せられた。しかし、半島人が發散しつゝある純情明朗の諸相、既に早く各方面の人達を感激せしめてゐる。こゝにわが國第一級の文化人に訊く——彼等が半島人より如何によき印象を受けたか

執筆者氏名（順序不同）

吉屋信子 飯島正 吉井勇
堀內敬三 武野藤介 上司小劍
野口雨情 伊勢良夫 長野九紫
大辻司郎 前田夕暮 佐藤惣之助
山室軍平 長谷川時雨 山中峰太郎
邦枝完二 林九大 伊藤永之介
額田六福 藤原咲平 新居格
山本杉 富田千秋 高群逸枝
小口みち子 宮尾しげを 金子しげり
寺本忠雄 細田源吉 永見德太郎
勝承夫 木村哲二 中河與一
西澤笛畝 石本靜枝 島津保次郎
德川夢聲 高橋英子 サトウハチロー
河崎なつ 野口晋徹 小川未明
川原久仁於 小出英男 穎田島一二郎
宮地嘉六 岩岡豐雄 神近市子
赤松克麿 神津港人 野澤純
鹽原靜 德永直 高田浩吉
赤松常子 大下宇陀兒 吉岡彌生
六車修 北川千代 尾崎一雄

朝鮮に寄する言葉

文化的に、經濟的に、地理的に、斯くあらねばならぬ朝鮮を說く切々の文字を讀め

執筆者氏名（順序不同）

橋本關雪 橘公子 秋田雨雀
渡邊幾治郎 本山荻舟 篠田鑛造
戶川貞雄 堂本印象 清澤冽
里見勝藏 窪川稻子 福田正夫
中村吉藏 長田幹彦 前川千帆
添田さつき 河野通勢 若山喜志子
江川宇禮雄 鴨下晁湖 伊原宇三郎
日比野寬 榊山潤 淺原六朗
阿部靜枝 藤森成吉 小野賢一郎
水守龜之助 大槻憲二 相馬御風
岩崎昶 臼田亞浪 三田村鳶魚
大塚君代

政界夜話

城南隱士

政治ヂャーナリズムの第一人者城南隱士が新春に放つ奔放無碍にして肯綮萬鈞の大話題

半島新女性線

新世紀の半島に內房の扉を蹴つて敢然街頭に呼びかける女流各界の意氣を見よ社會面の連載よみもの

新年愚感

柳致眞

スター隨筆

にはかめくら 【日活】轟夕起子

一枚の繪葉書 【大船】高杉早苗

日の丸揭ぐる 【〃】高峰三枝子

高麗ねえちやん 【東寶】霧立のぼる

品川堀感情線 【新興】山路ふみ子

顏 【東寶】山田五十鈴

元旦試筆

石井鶴三

澤田宗山

山村耕花

楢崎鐵香

井上正夫

京城畫人隨筆展覽會

洋畫に、日本畫に、畫壇の花形として重きを爲す半島畫壇の人物が、常習ならぬペンを揮つて描く隨筆の展覽會に先づ佛[illegible]を讀みとるべし。

卯年生れの名士全集

京城のお孃さんが語る私のお正月

京城のお孃さんは明朗だ。明朗はお轉婆の同義語でない。さすがに新時代の教養を孕む彼女等は、如何に時局を認識してゐるか。そしてお正月を如何に胸に描いてゐるか。まづ讀んで下さい。

講談 勇將と忠臣 悟道軒圓玉

落語 七福神 三遊亭圓左

ユーモア小說 僕の珍友傳 サトウハチロー

小說 結婚前 室生犀星

小說 春衣 清谷閑子 繪 寺本忠雄

（半島の美しき女性をめぐる內地人男女の淡き戀愛圖繪）

和歌

佐々木信綱

前田夕暮

岡本かの子

吉井勇

俳句

臼田亞浪

水原秋櫻子

富安風生

小野蕪子

現地報告 廣東

長谷川伸

（文壇從軍部隊に從軍して南支に派遣されたる筆者が十二月十一日歸京して初めて執筆した現地報告）